## १. परिचय :

बागमती प्रदेश अन्तर्गत पर्ने खैरहनी नगरपालिका चितवन जिल्लाको सदरमुकाम भरतपुरबाट करिब २२ कि.मी. पूर्वमा अवस्थित छ। नेपाल सरकारको मिति २०७१/०१/२५ को निर्णयानुसार गठन भएको यस नगरपालिका चितवन जिल्लाको साविक चैनपुर, खैरहनी र कुमरोज गरी तीन वटा गाउँ विकास समिति समावेश भई यस नगरपालिका गठन भएको हो। नेपाल सरकारको मिति २०७२/०६/०१ को निर्णय अनुसार कठार गाउँ विकास समिति समेत यस नगरपालिकामा समावेश भए पछि साविकका चार गाँउ विकास समितिहरुको संयुक्त रुप नै खैरहनी नगरपालिका हो। सुरुमा सानो ग्रामीण बजारको अवधारणाबाट अगाडी आएको यो पूर्व पश्चिम राजमार्गको निर्माण पश्चात द्रुत गतिमा शहरीकरण भै रहेको छ। यस नगरको प्रमुख बजारको रुपमा पर्सा बजारलाई लिन सकिन्छ। यो बजार खास गरी चैनपुर, भण्डारा, कठार, कुमरोज, विरेन्द्रनगर, पिठुवा तथा अन्य नजिकका बस्तीहरुको प्रमुख व्यापारिक केन्द्र पनि हो। खैरहनी नगरपालिका नामाकरण कसरी भयो भन्ने सम्बन्धमा विविध खाले किम्बदन्तीहरु पाइन्छ। प्राचिन कालमा सो क्षेत्रमा प्रसस्त खयर घारीले भरिएकाले तत्काल खयरघारीको नामले परिचित रहेको खयरघारी शब्द अपभ्रंस भई खैरहनी भएको भन्ने भनाई रहेको छ। सोही नामबाट खैरहनी गाँउ विकास समितिको नामाकरण भई सो खैरहनी गाउँ विकास समिति समेत गरी नगरपालिका गठन भएकोले यस नगरपालिकाको नाम खैरहनी नगरपालिका नामाकरण भएको हो।

### १.२ भौगोलिक अवस्थिति, सिमाना एवम् प्रशासनिक विभाजन :

समुद्री सतह देखि करिब १९० मी. उचाईमा रहेको यस नगरपालिकालाई पूर्व पश्चिम राजमार्गले उत्तर र दक्षिण भागमा बरावरी बाँडिएको छ। यस नगरपालिकाले उत्तरमा कालिका नगरपालिका, राप्ती नगरपालिका पश्चिममा रत्ननगर नगरपालिका छ भने दक्षिणमा चितवन राष्ट्रिय निकुञ्ज अवस्थित छ। दक्षिण तर्फ प्राकृतिक सिमानाको रुपमा बुढी राप्ती नदीले खैरहनीलाई छुट्याएको छ।

नियमित रुपमा राप्ती नदी र यसका शाखा नदीहरुले बगाएर ल्याएका कृषि योग्य मलिलो माटोको कारण यो क्षेत्र कृषिको लागि निकै उपयुक्त छ। राजनैतिक आधारमा यस नगरलाई १३ वटा वडाहरुमा विभाजन गरी स्थानिय जनताहरुलाई प्रशासनिक सेवा सूविधा पुऱ्याउदै आएको छ। साथै यस नगरपालिकाले ८५.५७ वर्ग कि.मी. क्षेत्रफल ओगटेको छ। निर्वाचन क्षेत्रको हिसावले प्रतिनीधि सभाको लागि चितवन जिल्लामा तिन वटा निर्वाचन क्षेत्र कायम गरीएकोमा खैरहनी नगरपालिका १ नम्बर निर्वाचन क्षेत्रमा पर्दछ। त्यस्तै गरी प्रदेश सभाको लागि क्षेत्र नं. १ मा कायम भएका २ निर्वाचन क्षेत्र मध्ये यो नगरपालिका दुवै निर्वाचन क्षेत्रमा परेको छ। जस अुनसार प्रदेश सभा निर्वाचन क्षेत्र नं. १(क) अन्तर्गत वडा नं. ३, ६, ७, ८, ९, १० र ११ गरी ७ वटा वडा पर्दछन् भने १(ख) अन्गर्तत वडा नं. १, २, ४, ५, १२ र १३ गरी ६ वटा वडा पर्दछन्।

| क्र. स. | साविक न.पा. वडाहरू | साविक गाविसका वडाहरू | हाल कायम भएका वडाहरू | जनसंख्या | क्षेत्रफल वर्ग कि.मी. |
|---|---|---|---|---|---|
| १ | १ | चैनपुर १ र २ | १ | ४९८१ | ४.०१ |
| २ | २ | चैनपुर ३ र ७ | २ | ४५१४ | ८.५८ |
| ३ | ३ | चैनपुर ४, ५ र ६ | ३ | ३५५३ | ९.८७ |
| ४ | ४ | चैनपुर ८ र ९ | ४ | ३७३८ | ७.१२ |
| ५ | ५ | खैरहनी ८ र ९ | ५ | २७२६ | ४.४८ |
| ६ | ६ | खैरहनी ६ र ७ | ६ | ४८९३ | २.१७ |
| ७ | ७ | खैरहनी ३ र ५ | ७ | ३०२६ | ४.०८ |
| ८ | ८ | खैरहनी ४ | ८ | ५९१५ | १.१९ |
| ९ | ९ | खैरहनी १ र २ | ९ | ४९७० | ५.८५ |
| १० | १४,१५ | कठार १, २, ३, ४, ५, ६ र ७ | १० | ६७१६ | १०.६२ |
| ११ | १६ | कठार ८ र ९ | ११ | २९८० | ६.३६ |
| १२ | १०, ११ | कुमरोज ५, ६, ७, ८ र ९ | १२ | ३९५६ | १०.१६ |
| १३ | १२,१३ | कुमरोज १, २, ३ र ४ | १३ | ४१२६ | ११.०८ |
| | | जम्मा | | ५६,०९४ | ८५.५७ |

## जनसंख्या राष्ट्रिय जनगणना २०६८ को आधारमा

आ.व. २०७५/०७६ मा नगरपालिका आफैले तयार गरेको डिजिटल नगर प्रोफाईल अनुसार नगरपालिकाको वडागतरूपमा घरधुरी र जनसंख्या निम्नानुसार रहेकोछ ।

| वडाहरू | घरधुरी संख्या | जनसंख्या |
|---|---|---|
| १ | १२२९ | ६०२९ |
| २ | ९८२ | ४८८६ |
| ३ | ८४० | ४१६० |
| ४ | ८५१ | ४०७७ |
| ५ | ५६२ | ३०६० |
| ६ | १०५२ | ५३१९ |
| ७ | ६८७ | ३५१८ |
| ८ | १३४० | ६६२५ |
| ९ | १२०५ | ६११६ |

| | | |
|---|---|---|
| १० | १६३३ | ८२०४ |
| ११ | ६७९ | ३६५८ |
| १२ | ९१३ | ४७३३ |
| १३ | ९५४ | ४७४१ |
| जम्मा | १२९३१ | ६५१२६ |

## खैरहनी नगरपालिकाको नक्सा

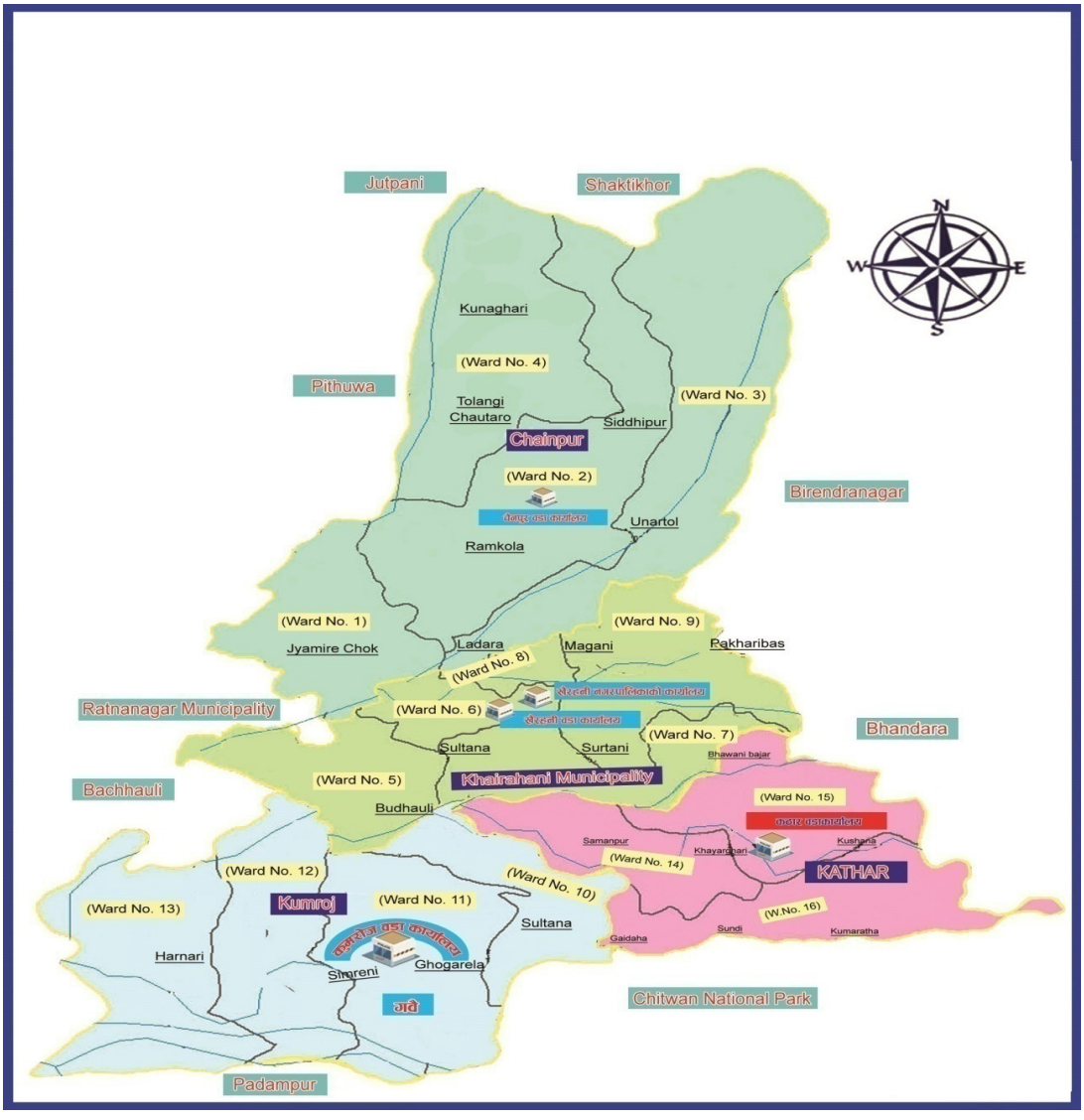

# खैरहनी नगरपालिकाको नवौं नगरसभा प्रस्तुत आर्थिक वर्ष २०७८।०७९ को वार्षिक नीति तथा कार्यक्रम
## "उद्योग, कृषि, पर्यटन र पूर्वाधार, खैरहनी नगर विकासको मुल आधार"

कोरोना भाइरस (कोभिड १९) को दोश्रो लहरको विश्वव्यापी महामारीको चपेटाका बीचमा भईरहेको खैरहनी नगरपालिकाको यस नवौं नगरसभा अधिवेशनमा उपस्थित नगरका उप-प्रमुखज्यू, वडा अध्यक्षज्यूहरु, कार्यपालिका सदस्यज्यूहरु, नगरसभा सदस्यज्यूहरु, नगरसभाका सदस्य सचिवज्यू, नगर शिक्षा अधिकारीज्यू, कर्मचारी साथीहरु, सञ्चारकर्मी मित्रहरुलाई मेरो व्यक्तिगत तर्फबाट तथा खैरहनी नगरपालिका परिवारको तर्फबाट हार्दिक स्वागत गर्दै यस खैरहनी नगरपालिकाको आर्थिक वर्ष २०७८/०७९ को नीति तथा कार्यक्रम प्रस्तुत गर्न चाहन्छु।

**सभाका सदस्यज्यूहरु,**

नेपालको सार्वभौमसत्ता, स्वाधीनता, भौगोलिक अखण्डता, राष्ट्रिय हित, स्वाभिमान, लोकतन्त्र र जन जीविकाका लागि भएका विभिन्न आन्दोलनहरुमा आफ्नो अमूल्य जीवन उत्सर्ग गर्नुहुने सम्पूर्ण ज्ञात अज्ञात शहीदहरुप्रति भावपूर्ण श्रद्धाञ्जली अर्पण गर्दछु। ति आन्दोलनहरुको नेतृत्व गर्नुहुने अग्रजहरुप्रति उच्च सम्मान व्यक्त गर्दछु। नेपाली समाजको रुपान्तरणमा उहाँहरुले पुर्याउनु भएको महान योगदानको पुन: स्मरण गर्न चाहन्छु।

कोभिड १९ महामारीका कारण मानव जातिमाथि शताब्दीकै सबैभन्दा ठुलो संकट पैदा भएको यस विषम र जटिल परिस्थितीका बीचमा नीति तथा कार्यक्रम प्रस्तुत गरिरहँदा कोरोना भाइरसका कारण स्वदेश तथा विदेशमा जीवन गुमाउनु हुने सम्पुर्ण नेपाली दाजुभाई तथा दिदीबहिनीहरुप्रति हार्दिक श्रद्धासुमन अर्पण गर्दै शोकाकूल परिवारजनमा गहिरो समवेदना व्यक्त गर्दछु। उपचाररत सम्पुर्ण दाजुभाई दिदीबहिनीहरुको शीघ्र स्वास्थ्यलाभको कामना गर्दछु।

यस महामारीको जोखिमपूर्ण परिस्थितिमा अग्रपंक्तिमा रहेर सेवा गर्ने चिकित्सक, नर्स, स्वास्थ्यकर्मी, जनप्रतिनिधीहरु, राजनैतिक दलका प्रतिनिधिहरु, सुरक्षाकर्मी, संघ संस्थाका प्रतिनिधिहरु, समाजसेवी, स्वयंसेवक, एम्बुलेन्स चालक लगायत सम्पुर्ण कर्मचारीहरुलाई उच्च प्रशंसा एवम् सम्मान व्यक्त गर्दछु। कोभिड १९ ले विश्व अर्थतन्त्रमा गम्भीर धक्का पुर्याएको परिप्रेक्ष्यमा हाम्रो मुलुक हुदै स्थानीय तहहरुमा समेत यसले गम्भीर असर पुर्याएको छ। विगत चार वर्षको अथक प्रयासबाट हासिल भएको उपलब्धिहरुको जगमा टेकेर विकासको यात्रालाई तीब्रता दिने कार्यमा कोरोना महामारीले केही पछाडी धकेलिदिएको छ। यस विषम

परिस्थितिमा जनप्रतिनिधि, राजनैतिक दल, नगरबासी, सबैको ऐक्यबद्धता तथा सहकार्यले मात्र परिस्थितीको सामना गर्न सकिन्छ भन्ने दृढ विश्वास लिएकोछु ।

हामी जननिर्वाचित स्थानीय तहका पदाधिकारीहरुको कानूनत तोकिएको पदावधी चौथो वर्ष व्यतित भई अन्तिम वर्षमा कार्यरत छौं । यस अवधिमा खैरहनी नगरपालिकालाई पूर्वाधार विकास कृषि, उद्योग, शिक्षा, स्वास्थ्य, पर्यटन विकास, शुसासन, कर्मचारी व्यवस्थापन लगायत अन्य विभिन्न क्षेत्रमा आवश्यक पर्ने नीति नियम र कानूनहरुको व्यवस्था गरी ति नीति नियम र कानूनहरुको अक्षरस पालना गर्दै नगरपालिकालाई एक निश्चित दिशा र गति प्रदान गर्दै अगाडी बढीरहेको छ । विगतका हाम्रा भोगाई र सिकाईका साथै विभिन्न क्षेत्रबाट प्राप्त सल्लाह सुझाबहरुको आधारमा नगरपालिका सही दिशातर्फ अगाडी बढिरहेको आभास हामी लगायत सम्पूर्ण नगरवासीलाई भएको हामीले महशुस गरेका छौं । यसको उदाहरण सङ्घीय सरकारद्वारा आर्थिक वर्ष २०७७।०७८ मा गरिएको स्व:मुल्याङ्कनमा हाम्रो नगरपालिका चितवनमा प्रथम हुन सफल भएकोछ । यस सन्दर्भमा सम्पूर्ण नगरवासीलाई बधाई तथा धन्यवाद भन्न चाहन्छु । हाम्रो नगरपालिकालाई उत्कृष्टता हासिल गर्न नगरपालिकाको कार्यसम्पादनमा सुझाव, सल्लाह र सहयोग गर्नुहुने सम्पूर्ण नगरवासी क्षेत्रका सङ्घीय सांसद, प्रदेश सांसद, जिल्ला समन्वय समितिका प्रमुख, राजनीतिक दल, सामाजिक संघ, संस्था, उप प्रमुख, वडा अध्यक्षहरु, कार्यपालिका सदस्यहरु, वडा सदस्यहरु, सम्पूर्ण कार्यालयका कर्मचारीहरु साथै पत्रकार मित्रहरु प्रति धन्यवाद सहित आभार प्रकट गर्दछु । साथै आगामी दिनमा समेत सल्लाह, सुझाव र सहयोगको अपेक्षा गरेको छु ।

**सभाका सदस्यज्यूहरु,**

**आ व २०७८।०७९ को लागि बार्षिक नीति तथा कार्यक्रम तयार गर्दा लिइएका आधारहरु :**

- नेपालको संविधानको मौलिक हक तथा अनुसूची ८ र ९ ले निर्दिष्ट गरेका स्थानीय तहको एकल तथा साझा अधिकारहरु मौलिक हकहरु राज्यका निर्देशक सिद्धान्त र नीतिहरु
- संङ्घीय सरकारले अंगिकार गरेका पन्ध्रौं आवधिक योजना (२०७६।७७ २०८०।८१) ले निर्धारण गरेको लक्ष्य र नीतहरु
- दिगो विकासका लक्ष्यहरु (सन् २०१६ देखि सन् २०३०)
- नेपाल सरकारको आर्थिक वर्ष २०७८।०७९ को बजेट, नीति तथा कार्यक्रम
- बागमती प्रदेश सरकारको आवधिक योजना
- बागमती प्रदेशको आर्थिक वर्ष २०७८।०७९ को बजेट, नीति तथा कार्यक्रम
- स्थानीय सरकार सञ्चालन ऐन, २०७४ का विभिन्न प्रावधानहरु,

- स्थानीय तहको बार्षिक योजना तथा बजेट तर्जुमा दिग्दर्शन, २०७४ (परिमार्जित),
- संङ्घीय सरकारबाट प्राप्त मार्ग निर्देशनहरु,
- प्रदेश सरकारबाट प्राप्त मार्ग निर्देशनहरु,
- माननिय सांसदज्यूहरु, विभिन्न राजनैतिक दलहरुबाट प्राप्त सुझाबहरु,
- सरोकारबालाहरुबाट प्राप्त राय सुझावहरु,
- विगत वर्षहरुमा सम्पन्न भएका नगर सभाहरुबाट पारित भएका निर्णयहरु,
- स्थानीय राजश्व परामर्श समिति, श्रोत अनुमान तथा बजेट सीमा निर्धारण समिति, बजेट तथा कार्यक्रम तर्जुमा समिति तथा विषयगत समितिहरुबाट प्राप्त राय सल्लाह र सुझावहरु,
- लेखापरीक्षण प्रतिवेदन लगायत विभिन्न कार्यक्रममा प्राप्त सूझावहरु,

**आर्थिक वर्ष २०७८।०७९ देखि अबलम्वन गर्ने गरी तयार गरेको नगर विकासका क्षेत्रगत नीति तथा कार्यक्रमहरु निम्नानुसार रहेका छन् :**

**१) आर्थिक विकास :**

**क. कृषि विकास :**

**"कृषि उत्पादन वृद्धिको मुल आधार, सिंचाई प्रणाली व्यवस्थापनमा सुधार"**

- कृषि उत्पादनमा वृद्धि गरी किसानहरुको आर्थिक जीवनस्तर माथी उठाउन सिंचाई प्रणालीको उचित व्यवस्थापन गरिनेछ ।
- कृषि उत्पादनको बजार प्रबर्द्धनको लागि निर्माण गरिएको शित गृह, कृषि उपज भण्डारण तथा हाटबजार, दाना उद्योग, बिज भण्डार केन्द्र, मह प्रशोधन प्लान्ट सञ्चालन गरिनेछ । साथै कृषिमा आधारित अन्य उद्योग व्यवसायमा थप कार्यक्रम बढाइनेछ ।
- युवाहरुलाई कृषिमा आकर्षण गर्न अनुसन्धानबाट सिफारिश भई आएका नयाँ प्रविधीको प्रचार प्रसार र कृषिमा यान्त्रिकरण कार्यक्रमलाई विशेष जोड दिइनेछ ।
- रसायनिक मल, विषादि तथा विउ विक्रि गर्ने सहकारी संस्था लगायत अन्य विक्रि केन्द्र (एग्रोभेट) हरुमा नियमित अनुगमन गरी मल विउ र विषादीको सुरक्षित र उपयुक्त प्रयोग सम्बन्धी कार्यक्रम सञ्चालन गरिनेछ ।
- विउ तथा माटो परिक्षण र उपचार कार्यक्रमलाई प्रभावकारी बनाउन सम्बन्धित सरोकारवालाहरुको समन्वय र सहभागितामा विशेष जोड दिइनेछ ।
- एकिकृत शत्रुजिव व्यवस्थापनबाट प्राङ्गारिक कृषि उत्पादनमा बृद्धि गर्न व्यवसायिक कृषक

पाठशाला तथा अन्य सचेतनामुलक कार्यक्रमहरु (जैविक मल तथा विषादी) सञ्चालन गरिनेछ।

- कृषकहरुको क्षमता र आत्मविश्वास बृद्धिको लागि कृषि सम्बन्धी सीप, ज्ञान, प्रविधी र क्षमता सम्बन्धी विभिन्न किसिमका तालिम गोष्ठीहरुको आयोजना गरिनेछ।
- व्यवसायिक तरकारी तथा फलफुल उत्पादनलाई वृद्धि गर्न आवश्यक पर्ने प्राविधिक सहयोग गुणस्तरीय विउ, विजन, विरुवा भण्डारण र बजारीकरणमा आवश्यक सहयोगको व्यवस्था मिलाईनेछ।
- कृषि कार्यक्रमलाई प्रविधीमैत्री बनाउन एकिकृत कृषि सूचना प्रविधी प्रणाली तथा नियन्त्रण प्रणालीको विकास गरी लागु गरिनेछ।
- कृषि व्यवसायलाई सुरक्षित गर्न अनिवार्य बाली विमा गर्ने तर्फ कृषिकहरुलाई प्रोत्साहित गर्न सङ्घीय कानुन बमोजिम विमा गर्दा कृषकले बेहोर्ने प्रिमियम रकम नगरपालिकाले बोहोर्ने व्यवस्था मिलाईनेछ।
- प्रधानमन्त्री कृषि आधुनिकिकरण परियोजना अन्तर्गत जोन र पकेट क्षेत्र (धान, केरा, मौरीपालन तोरी र तरकारी) सञ्चालनका लागि तोकिएको मापदण्ड र कार्यविधी बमोजिम कार्यान्वयन गरिनेछ।
- मकै खेती प्रवर्द्धनको लागि कार्यविधी बमोजिम निजी क्षेत्रहरुको समेत संलग्नतामा उत्पादन, प्रशोधन र बजारीकरण कार्यक्रम सञ्चालन गरिनेछ।
- बाहिरी जिल्लाबाट यस नगरपालिकामा कृषि सेवाका लागि भित्रिने मेशीनरी औजार, उपकरण आदीलाई राजश्वको दायरामा ल्याई सञ्चालनको व्यवस्था मिलाइनेछ, तिनको वडा र नगरस्तरबाट आवश्यक अनुगमन र नियमन गरिनेछ।
- नेपाल ग्रामिण पुनर्निर्माण संस्था खैरहनी-३, रामपुर क्याम्पस खैरहनी र खैरहनी नगरपालिकाको सहकार्यमा एकिकृत कृषि पद्धती सम्बन्धी अध्ययन अनुसन्धान र प्रचार प्रसारको विभिन्न कार्यक्रम सञ्चालन गरिनेछ।
- बाली संरक्षण र उत्पादनोपरान्त क्षति न्यूनीकरणका लागि कृषकहरुलाई विभिन्न प्रविधि र सीप विकास तालिम आयोजना गरिनेछ।
- नर्सरी स्थापना गर्न कृषकहरुलाई आवश्यक अनुदान सहित प्रोत्साहित गरिनेछ।

**ख. उद्योग तथा वाणिज्य :**

- उद्योग स्थापना हुँदै गएको क्षेत्रलाई औधोगिक ग्राममा रुपान्तरण गरी सो क्षेत्रको पूर्वाधार

विकासमा थप कार्यक्रमहरु सञ्चालन गरिनेछ ।

- लघुउद्यम विकास कार्यक्रमलाई निरन्तरता दिई उद्यमशिलताको विकास गरिनुका साथै युवा तथा महिला उद्यमीको संख्यामा वृद्धि गरि घरेलु तथा साना उद्योगको विकास र प्रवर्द्धनमा जोड दिइनेछ ।
- उद्योग वाणिज्य क्षेत्रको प्रवर्द्धन र विकासका लागि उद्योग वाणिज्य संघ खैरहनी, चितवन उद्योग संघ इकाई खैरहनी र नेपाल चेम्वर अफ कमर्स खैरहनीको सहकार्यलाई अगाडी बढाइनेछ । Public Private Partnership Model मा आवश्यक कार्यक्रम सञ्चालन गरिनेछ ।
- बजार अनुगमन, गुणस्तरीयता परिक्षणको कार्यलाई सरोकारवालाहरु सबैको सहभागितामा, प्रभावकारी तथा नियमित रुपले अगाडी बढाइनेछ साथै नगरपालिकामा दर्ता नभइ सञ्चालनमा रहेको व्यवसायलाई व्यवसाय दर्ता नविकरण तथा व्यवसाय कर संकलनको लागि घरदैलो कार्यक्रम तीब्र रुपमा अघि बढाइनेछ ।
- नगरपालिकामा दर्ता भएका उद्योग व्यवसायहरुको अभिलेख व्यवस्थित गर्न प्रयोगमा ल्याईएको व्यवसाय दर्ता व्यवस्थापन प्रणालीमा सुधार गरी थप व्यवस्थित बनाईनेछ । साथै व्यवसाय दर्ताको अभिलेख व्यवस्थापन वडा कार्यालयमा पनि व्यवस्थित गर्दै लगिनेछ ।

**ग. पर्यटन, प्रवर्द्धन तथा संस्कृति विकास :**

- नगरक्षेत्रभित्र रहेका पर्यटकीय क्षेत्रहरु: कंकाली पिकनिक स्थल, कुमरोज सामुदायिक वन र कुचकुचे सामुदायिक वन र अन्य सम्भाव्य स्थलहरुको विकासका लागि थप योजना सहित पर्यटन प्रवर्द्धनात्मक कार्यक्रमहरु अगाडि बढाइनेछ ।
- नगरक्षेत्र भित्रका साँस्कृतिक सम्पदाको अध्ययन तथा तथ्याङ्क संकलन गरी आर्थिक विकासमा टेवा पुर्याउन सक्ने सम्पूर्ण सम्पदा तथा सँस्कृति झल्काउने स्थान र समुदायको संरक्षण र स्थापनामा जोड दिइनेछ ।
- ऐतिहासिक धार्मिक तथा पुरातात्विक मठ, मन्दिर, गुम्बा, मस्जिदको संरक्षण तथा उपयोगलाई सम्बन्धित क्षेत्रको आय आर्जनसंग अन्तर सम्बन्धित गर्ने नीति अबलम्बन गरिनेछ ।
- होमस्टे (घरबास) को विकास मार्फत ग्रामीण पर्यटनलाई प्रवर्द्धन गरिनेछ । होमस्टे सञ्चालकलाई स्थानीय कला, संस्कृति, भेषभूषा, मौलिकता, परम्परागत पेशा, अर्गानिक तथा घरेलु उत्पादनसँग आवद्ध गरी पर्यटन प्रवर्द्धन गर्ने नीति लिइनेछ ।
- असल पर्यटन अभ्यास (Good Tourism Practice) को मापदण्ड निर्धारण र कार्यान्वयन गर्न सक्षमता विकासको लागि उपयुक्त कार्य गरिनेछ ।

- खैरहनी नगरपालिकाको वडा नं. १३ अवस्थित हर्नरीमा **"हर्नरी पर्यटक सूचना केन्द्र"** को स्थापना गरिनेछ।
- नगरपालिकाभित्र बसोबास गर्ने विभिन्न जातजातिको मौलिकता, कला संस्कृति, पहिचान झल्कने श्रोत सामग्रीको प्रदर्शनी (Exhibition) गर्नुका साथै स्थापना भएका सङ्ग्रालयहरुको स्तरोन्नति गरिनेछ।
- नगरक्षेत्रभित्रका पर्यटकीय सम्भावना बोकेका स्थलहरुको सूचना र जानकारी सार्वजनिकीकरण गर्न पालिकाको Web site, Mobile App. र Social Site मार्फत सचित्र प्रचारप्रसार गर्ने कार्यको थालनी गरिनेछ।

**घ. सहकारी विकास :**

- नगर सहकारी ऐनलाई प्रभावकारी रुपमा कार्यान्वयन गरी सहकारी संस्थाहरुलाई दर्ता, नियमन र व्यवस्थापनको उचित प्रबन्ध मिलाईनेछ।
- सहकारी नियमावली तर्जुमा गरि कार्यान्वयनमा ल्याइनेछ।
- सहकारी क्षेत्रको समुचित व्यवस्थापनका लागि नियमन, प्रवर्द्धन र प्रशिक्षणका कार्यक्रमहरु संचालन गर्दै सुशासन र वित्तीय व्यवस्थापनलाई सुदृढ गर्न सहकारी संस्थाहरुको अभिलेख डिजिटल गरी चुस्त दुरुस्त बनाउदै सबै सहकारी संस्थालाई आगामी आ.व. भित्रमा सहकारी तथा गरिबी व्यवस्थापन सूचना प्रणाली (CoPoMIS) मा आवद्ध गरिनेछ।
- नगरपालिका क्षेत्र भित्र भएका सहकारीहरुको लगत तयार गरिनेछ, सहकारीको मापदण्ड निर्धारण गरिनेछ। साथै सहकारी संस्थाहरुको क्षमता अभिवृद्धि, समुदायमा वित्तीय साक्षरता, विभिन्न प्रकारका समूहहरुको एकिकण र सहकारीकरण लगायत निस्कृय सहकारीलाई सकृय पार्ने, समायोजन गर्ने, व्यवस्थित गरि गतिशील रुपमा सञ्चालित संस्था मार्फत गरिबी न्यूनिकरण दिगो जीविकोपार्जन, सहकारी खेती जस्ता कार्यक्रमहरु सञ्चालन गरिनेछन्।
- उत्पादन र रोजगारीलाई सहकारीसंग आवद्ध गराई उत्कृष्ट सहकारीलाई प्रोत्साहन गरि सम्मान गरिनेछ।
- सहकारी संस्थाले दिगो आर्थिक विकासमा पुर्याएको योगदानको मुल्याङ्कन गरी सहकारीलाई उत्पादनशील क्षेत्रमा लगानी गर्न प्रेरित गर्दै रोजगारीको अवसर सृजना गराउन जोड दिइनेछ।
- नगरक्षेत्रमा सञ्चालित सुपथ मुल्यका सहकारी पसलहरुलाई पुनरावलोकन गरी सुपथ मूल्यका पसल सञ्चालन गर्न आवश्यक व्यवस्थाका लागि पहल गरिनेछ।
- सहकारी सम्बन्धि कार्यविधी, निर्देशिका, मापदण्ड लगायतका नियमन सम्बन्धि कानून समयानुकूल तयार गरिनेछ।

**ङ. जलश्रोत, खानेपानी तथा सिंचाई :**

- खेती योग्य जमिनमा बाह्रै महिना सिंचाई सुविधा पुर्याउन - अभियानकै रुपमा डिप वोरिङ, सोलार पम्प, कुलो मर्मत तथा निर्माण र स्प्रिङ्कल सिंचाई योजना आदिको माध्यमबाट सिंचाई सुविधाको व्यवस्थापन गरिनेछ।
- खेतीयोग्य सबै जमिनमा सिंचाई सुविधा विस्तार तथा पानी भण्डारण क्षमता बृद्धि गरी पानीका श्रोत संरक्षण र नगरका साना खोलाहरुमा हार्भेष्टिङ ड्याम निर्माण गरी सिंचाईको प्रबन्ध मिलाइनेछ।
- हरेक घरपरिवारमा सफा र स्वच्छ पिउने पानीको उपलब्धता सुनिश्चित गरिनेछ।

**च. पशुपछीं विकास :**

- दुग्ध उत्पादक सहकारी संस्थामार्फत दुग्ध विक्रि गर्ने कृषकलाई दुग्ध उत्पादनमा प्रोत्साहन गर्न प्रति लिटर दुग्धमा दिदै आएको अनुदानलाई निरन्तरता दिइनेछ।
- पशुपंछी व्यवसाय सञ्चालन गर्न व्यवसायीलाई ऋणको व्याजमा अनुदान दिई व्यवसायिकरण गर्दै लगिनेछ।
- घाँसमा आधारित पशुपालन र उत्पादन लगत मुल्य घटाउन हिउँदे वर्षे घाँसको बीउमा अनुदान र बहुवर्षिय घाँस र डालेघाँसको बेर्ना नि:शुल्क वितरण गरिनेछ।
- बाख्राको नश्ल सुधार गर्न बोयर जातको बोकामा अनुदान दिई उत्पादनशील पाठापाठी उत्पादन गरिनेछ।
- गाई भैसीको उत्पादन र उत्पादकत्व बृद्धि गर्न घरदैलो पशु स्वास्थ्य तथा बाँझोपन निवारण कार्यक्रम सञ्चालन गरिनेछ।
- बाख्राको नयाँ व्यवसाय फर्म दर्ता गराई बीउ बाख्रामा अनुदान दिई व्यवसायिक बाख्रापालनको विस्तार गरिनेछ।
- माछापालन पकेट क्षेत्र विस्तार गरि व्यवसायिलाई यान्त्रिकरणमा अनुदान दिई व्यवसाय प्रवर्द्धन गरिनेछ।
- बंगुरपालन हब क्षेत्रको विस्तार गरिनेछ र विपन्न समुदायलाई बंगुरको पाठापाठी वितरण गरिनेछ।
- व्यवसायिक ढंगले आधुनिक गोठ बनाई व्यवस्थित तरिकाले गाई भैसीपालन गर्न मोटर सहितको च्यापकटर, काऊमेट, गोठ सुधारमा अनुदान दिई व्यवसायिकरण गरिदै लगिनेछ।
- दानाको मूल्य अधिक मंहगो भएकोले कृषकलाई आफ्नै घरको कच्चा पदार्थबाट दाना बनाउन सकिने मेशिनमा अनुदान दिइनेछ।

- दुग्ध उत्पादक सहकारी संस्थाहरुको क्षमता अभिबृद्धि गर्न मिल्क एनालाईजर चिलिङ भ्याट अनुदानमा दिइनेछ।
- रेविजको शंका लागेका पशुलाई र पशु सेवा शाखामा ल्याएको कुकुरलाई रेविज विरुद्धको भ्याक्सिन निशुल्क लगाईनेछ।

**छ. राजश्व सम्बन्धी नीति :**

**"दर होइन दायरामा बृद्धि, सबल कर प्रणाली नगरको समृद्धि"**

- नगरपालिकाको आन्तरिक आय परिचालनमा सुधार ल्याउन र राजश्व प्रक्षेपणलाई यथार्थपरक र बैज्ञानिक बनाई, बजेट तर्जुमा प्रकृयालाई थप व्यवस्थित गर्न : खैरहनी नगरपालिकाको राजश्व सुधार कार्ययोजना तर्जुमा गरी अगाडी बढिनेछ।
- करदाता शिक्षा र सचेतना कार्यक्रम सञ्चालन गरि नागरिकलाई आफ्नो करप्रतिको जिम्मेवारी र कर्तव्य बोध गराई "कर तिरौं नगरको विकासमा सहभागी बनौं" भन्ने भावना जागृत गराइनेछ।
- नागरिकले आफूले तिर्नुपर्ने करको बारेमा पूर्व जानकारी पाउने प्रणालीको विकास गरी राजश्व संकलन कार्यलाई पूर्वानुमानयोग्य बनाउन अग्रीम बिल उपलब्ध गराउने व्यवस्था मिलाइनेछ। साथै सेवाग्राहीको सहजताका लागि कर तिर्न विद्युतीय भुक्तानी (E-Payment) सेवाको विस्तार गरिनेछ।
- कोभिड १९ महामारीको बढ्दो प्रभावलाई दृष्टिगत गरी राजश्वमा छुट र सहुलियतको व्यवस्था मिलाइनेछ।
- नगरपालिकाले प्रदान गर्ने सेवा, सुविधा, सहायता, अनुदान र रकम भुक्तानीलाई क्रमश: राजश्व असुलीसँग अन्तरसम्बन्धित बनाई सामञ्जस्यता कायम गरिनेछ।
- राजश्वतर्फका विभिन्न विधाका असल करदाताहरुलाई प्रोत्साहन र पुरस्कृत गर्ने कार्यक्रम सञ्चालनमा ल्याइनेछ।

**ज. रोजगारी सृजना तथा स्वरोजगार कार्यक्रम :**

- स्थानीय तहमा रहेका बेरोजगार व्यक्तिहरुलाई सूचीकृत गरी रोजगार व्यवस्थापन प्रणालीबाट अभिलेख राखिनेछ।
- सूचीकृत भएका बेरोजगार व्यक्तिलाई न्यूनतम रोजगारीको प्रत्याभुति गर्नका लागि नगरका विभिन्न विकास निर्माण कार्यका लागि पारिश्रमिकमा आधारित सामुदायिक आयोजना तथा युवा रोजगारीका लागि रुपान्तरण पहल परियोजना सञ्चालन गरि रोजागारीका अवसर सृजना गरिनेछ।

- नगरपालिका स्तरीय योजनाहरु कार्यान्वयन गर्दा बेरोजगार व्यक्तिहरुलाई प्राथमिकता दिई काममा लगाईनेछ।
- दक्ष तथा सक्षम जनशक्तिको विकास गरी आन्तरिक रोजगारीको प्रवर्द्धन गर्न आवश्यक सीपमुलक तालिमको पहिचान गरि संघ तथा प्रदेश सरकारको समन्वयमा तालिमको व्यवस्था मिलाइनेछ।
- स्थानीय तहभित्र रहेका रोजगारमूलक संस्थाहरु, निजी सरकारी तथा गैह्र सरकारी संस्थाहरुसँग समन्वय गरी रोजगारी सृजनाका लागि यथासम्भव पहल गरिनेछ।

**२) सामाजिक विकास**

**क) शिक्षा युवा र खेलकुद :**

**शिक्षा**

**"आजका बालबालिका भविष्यका कर्णधार, गुणस्तरीय शिक्षामा व्यापक सुधार"**

- सामुदायिक विद्यालयमा विद्यार्थीको आकर्षण बढाउन समयानुकुल विद्यालयमा शिक्षाको गुणस्तर सुधारको लागि विभिन्न कार्यक्रम सञ्चालन गरिनेछ।
- विद्यालयको अवस्था र आवश्यकताको आधारमा भौतिक पूर्वाधार विकास, पुस्तकालय, विज्ञान प्रयोगशाला, ICT कार्यक्रम विस्तार गर्दै लगिनेछ।
- बालविकास केन्द्रको सुदृढीकरणमा जोड दिइनेछ। प्रारम्भिक बाल विकास केन्द्रलाई नमूना बाल विकास केन्द्रको रुपमा स्थापित गर्दै लैजाने कार्यक्रम अगाडी बढाइनेछ।
- विद्यार्थी भर्ना कार्यक्रमलाई प्रोत्साहित गर्दै बीचैमा कक्षा छाड्ने र कक्षा दोहोर्याउने दरमा कमि ल्याउन पूर्व प्राथमिक कक्षा ५ सम्म बालबालिकाहरुलाई दिवा खाजाको कार्यक्रमलाई निरन्तरता दिइनेछ।
- ICT कार्यक्रमलाई विस्तार गरी सवै विद्यालयमा इन्टरनेट सुविधा प्रदान गरिने छ। शिक्षकहरुलाई सूचना तथा सञ्चार प्रविधिमैत्रीसंग सम्वन्धित सीप वृद्धीहुने कार्यक्रमका साथै प्र.अ. हरुकोलागि सार्वजनिक खरिद व्यवस्थापन र लेखा व्यवस्थापन तालिम सञ्चालनमा ल्याइनेछ।
- परीक्षा र मूल्याङ्कन पद्धतिलाई समयानकुल परिमार्जन गर्दै लगिनेछ। उत्कृष्ट नतिजा प्राप्तगर्ने तथा सिकाइ उपलव्धि उच्च रहेका विद्यालय, विषयगत शिक्षक तथा विद्यार्थीहरुलाई अभिप्रेरीत गर्न सम्मान तथा पुरस्कृत गर्ने कार्यक्रमलाई निरन्तरता दिइनेछ।
- छात्रवृत्ति कार्यक्रम मार्फत अपाङ्ग, दलित, लक्षितवर्ग र छात्राहरुको पहुँच विद्यालयमा बढाउन गरीएको कार्यक्रम र नि:शुल्क पाठ्यपुस्तक वितरणको कार्यक्रमलाई निरन्तरता दिइनेछ। सामुदायिक तथा संस्थागत विद्यालयबाट उपलव्धहुने छात्रवृत्ति कार्यक्रमलाई व्यवस्थित गर्दै लगिनेछ।

- विद्यार्थीहरुमा सामाजिक र परोपकारी भावना अभिवृद्धी गर्न विद्यालयमा बालक्लव गठन, जुनियर रेडक्रस तथा स्वयंसेवक कार्यक्रम सञ्चालनमा प्रोत्साहित गरीनेछ। शिक्षक र विद्यार्थीहरु स्काउट प्रति अभिप्रेरित हुने गरी कार्यक्रम सञ्चालनमा ल्याइनेछ।
- स्वयं सेवक शिक्षक व्यवस्थापनको कार्यक्रमलाई आवश्यक्ताको आधारमा परिचालन गरिनेछ। बालविकास कक्षामा सहजकर्ता र विद्यार्थी अनुपात तथा आधारभूत तहमा विद्यार्थी संख्या र सञ्चालित कक्षाको अनुपातको आधारमा स्वयं सेवक शिक्षक व्यवस्थापन गरिनेछ। प्रदेश सरकारबाट प्राप्तहुने एक विद्यालय एक नर्स कार्यक्रमलाई विद्यालयहरुमा क्रमशः विस्तार गर्दै लगिनेछ।
- संघीय र प्रदेश सरकार मार्फत प्राप्तहुने कार्यक्रमसंग समन्वय हुने गरी कोभिड-१९ को दोश्रो भेरियन्टको सम्भावित सङ्क्रमणबाट बच्न र बचाउन सकिने चेतनामूलक कार्यक्रम सञ्चालनमा ल्याइनेछ। कोभिड-१९ को कारणबाट अवरोध हुनजाने पठन पाठनलाई भर्चुअल कक्षा तथा अनलाइन शिक्षा जस्ता वैकल्पिक शिक्षण मार्फत अगाडी बढाइनेछ। संक्रमण जोखिमको कारण विद्यार्थीमा परेको मनोसामाजिक असर निवारण गर्ने खालका कार्यक्रम सञ्चालनमा ल्याइनेछ।
- क्षात्राहरुलाई नियमित विद्यालय आउन अभिप्रेरित गर्न सेनेटरी प्याड वितरण कार्यक्रमलाई नियमित गरिनेछ।

**युवा**

- युवामा स्वयंसेवी भावना तथा सामाजिक जिम्मेवारी बोध गराउन युवा स्वयंसेवक परिचालनमा जोड दिइनेछ। सामाजिक क्रियाकलापमा युवाको संलग्नता बढाउने कार्यक्रम सञ्चालन गर्न नगर तथा वडास्तरमा गठन भएको युवाक्लवलाई परिचालन गरिनेछ।
- उमेर पुगेका किशोर किशोरीहरुलाई लक्षित गरी लागुऔषध प्रयोग तथा यौनजन्य हिंसालाई निरुत्साहित गर्ने सम्वन्धी कार्यक्रम सञ्चालनमा ल्याइनेछ। युवा स्वरोजगारमा सहयोग पुग्नेखालका कार्यक्रम छनौटगरी कार्यक्रम लाई अगाडी बढाइनेछ।

**खेलकुद**

- विद्यार्थीको अन्तरनिहित प्रतिभाको प्रस्फुटन गर्न राष्ट्रपति रनिङ शिल्ड प्रतियोगिता सञ्चालन गरिनेछ। अतिरिक्त क्रियाकलाप तथा नगरस्तरीय खेलकुदका प्रतियोगितात्मक कार्यक्रम सञ्चालन गरी समान सहभागिताको अवसर प्रदान गरिनेछ। मैत्रीपूर्ण खेलको माध्यमबाट जनप्रतिनिधि, कर्मचारी तथा शिक्षकहरु विच सुमधुर सम्वन्ध कायम गरिनेछ।
- विद्यार्थी एवम युवाहरुमा खेलप्रति अभिरुचि जगाई उनिहरुमा खेलप्रति प्रतिस्पर्दीको भावना

जागृत गराउन, विद्यालय तथा नगरस्तरमा खेलकुदका विभिन्न प्रतियोगिता सञ्चालन गरिनेछ। अन्तर्राष्ट्रिय, राष्ट्रिय तथा प्रदेशस्तरीय खेलमा पदक विजेता खेलाडीलाई पुरस्कार तथा सम्मान प्रदान गरिनेछ। खेल सामाग्री अभाव भएका विद्यालय तथा नगरस्तरीय खेलकुद प्रतियोगिताको लागि खेल सामाग्रीको व्यवस्थापन मिलाइनेछ।

- यस नगरपालिकाको वडा नं ५ मा अवस्थित बहुउपयोगी खेलकुद रंगशाला निर्माणको कार्यक्रमलाई अगाडी बढाइनेछ। विद्यालयहरुमा खेलमैदान पूर्वाधार विकासको कार्यक्रमलाई निरन्तरता दिइनेछ।

**ख. स्वास्थ्य**

- आम नगरवासीलाई स्वास्थ्यमा पहुच पुर्याउन खैरहनी प्राथमिक स्वास्थ्य केन्द्रलाई १५ शैयाको अस्पतालमा स्तरोन्नती गरिनेछ। साथै अस्पतालमा डिजिटल एक्सरे, भिडियो एक्सरे, ECG सेवा प्रयोगशालाको थप विषयगत सेवा र एम्बुलेन्स सेवा प्रवाह गरिनेछ।
- चैनपुर स्वास्थ्य चौकीलाई प्राथमिक स्वास्थ्य केन्द्रमा स्तरोन्नती गरेर थप सुविधा र सेवा प्रवाह गरिनेछ।
- कठार स्वास्थ्य चौकीको भवन निर्माण प्रकृया यसैवर्षबाट अघि बढाइनेछ। साथै प्रयोगशालाको स्थापना गरिनेछ।
- कोभिड १९ रोग नियन्त्रण तथा रोकथाम र उपचारका लागि औषधी तथा सुरक्षात्मक सामग्री अभाव नहुने गरी व्यवस्था गरिनेछ साथै आइसोलेसन सेन्टरलाई थप व्यवस्थित गरिनेछ।
- स्वास्थ्य संस्थाहरुबाट वितरण हुने औषधीहरुको अभाव नहुने गरि व्यवस्था गरिनेछ।
- सबै वडाहरुबाट आधारभूत स्वास्थ्य सेवालाई थप व्यवस्थित गर्दै श्रोत साधन सम्पन्न पारिनेछ।
- मातृ शिशूदर तथा वाल मृत्युदर घटाउन २४ घण्टे प्रसुती सेवालाई निरन्तरता दिदै घरमा हुने सुत्केरीलाई शुन्यमा झारिनेछ।
- स्वास्थ्यकर्मीहरु तथा महिला स्वास्थ्य स्वयमसेविकाहरुको क्षमता अभिबृद्धि स्वास्थ्य विमा कार्यक्रमको लागि अनुदानको व्यवस्था गरिनेछ।
- मातृ तथा बाल स्वास्थ्य कार्यक्रम अन्तर्गत पोषण तथा खोप सेवा विद्यालय पोषण कार्यक्रमलाई थप व्यवस्थित बनाइनेछ।
- वैकल्पिक चिकित्सा र आयुर्वेद सेवा समेतलाई स्तरोन्नति गरि सेवा विस्तार गरिनेछ।
- मृगौला रोगको डायलाईसिसको लागि व्यवस्था गर्दै आएको यातायात सुविधालाई निरन्तरता दिइनेछ।

- सर्ने तथा नसर्ने रोगहरु पहिचान तथा निदान पाठेघर र स्तनको क्यान्सर मानसिक स्वास्थ्य उपचार सेवालाई थप व्यवस्थित गरिनेछ ।

**ग. लैङ्गिक समानता तथा सामाजिक समावेशीकरण :**

- लैङ्गिकहिंसा रोकथाम तथा न्यूनिकरण गर्नका लागि नगरकार्यपालिकामा स्थापना भएको स्थानीय लैङ्गिकहिंसा निवारण कोषलाई सञ्चालनमा ल्याइनेछ ।
- महिलालाई विकासको मुल प्रवाहिकरणमा समावेश गर्न र सार्वजनिक कार्यक्रमहरुमा अर्थपूर्ण सहभागिताको लागि आगामी आर्थिक वर्षमा विभिन्न कार्यक्रमहरु मार्फत आयआर्जन बृद्धिहुने क्रियाकलापहरु सञ्चालन गरिनेछ ।
- खैरहनी नगरपालिका क्षेत्र भित्र रहेका अपाङ्ग व्यक्तिहरुलाई आय आर्जन बृद्धि तथा जिविकोपार्जनको लागि आवश्यक जीवनपयोगी सीप प्रविधिको साथै बीउ पुँजिको समेत व्यवस्था गरिनेछ ।
- नगरपालिका भित्रका समलिङ्गी, तेश्रोलिङ्गी (LGBTI) पहिचान भएका नगरवासीहरुको तथ्याङ्क संकलन गरी लैङ्गीक समानता र सामाजिक समावेशीकरणका कार्यक्रमहरु सरोकारवाला संघ-संस्थाहरुको समन्वयमा सञ्चालन गरिनेछ ।

**घ. सामाजिक सुरक्षा तथा संरक्षण :**

- सामाजिक सुरक्षा कार्यक्रम अन्तर्गत लक्षित समूहका व्यक्तिहरुको मूल अभिलेखलाई सामाजिक सुरक्षा व्यवस्थापन सूचना प्रणाली मार्फत थप व्यवस्थित र प्रभावकारी बनाईनेछ ।
- अपाङ्ग भएका व्यक्तिहरुका लागि उद्यमशीलता र स्वरोजगारी अवसरको वातावरण सृजना गरिनेछ ।
- जोखिममा रहेका जेष्ठ नागरिक लक्षित संरक्षणनीति कार्यान्वयन गर्ने र जेष्ठ तथा अपाङ्ग नागरिकहरुलाई सम्मान गर्ने कार्यक्रम सञ्चालन गरिनेछ ।
- एकल महिलाहरुको सवलीकरण, सशक्तिकरण, स्वाबलम्वनका हेतु आवश्यक कार्यक्रम सञ्चालन गरिनेछ ।
- गरिब लक्षित विशेष कार्यक्रम अन्तर्गत **गरिब घरपरिवार पहिचान तथा परिचयपत्र वितरण कार्यक्रम** सञ्चालनमा ल्याइनेछ ।
- वडा नं. ६ मा निर्माणाधीन सुरक्षित महिला भवन र वडा नं. ५ मा निर्माण सम्पन्न जेष्ठ नागरिक भवनलाई व्यवस्थित गरी सञ्चालनमा ल्याइनेछ ।
- श्रम कानून बमोजिम श्रमिकहरुले न्यूनतम पारिश्रमिक, सेवा सुविधा र आवश्यक अधिकार प्राप्त

गरे /नगरेको सन्दर्भमा श्रमिकहरुसँग अन्तरक्रिया र सरोकारवालाहरुसँग छलफल गरी समस्या भए समाधानका लागि समन्वयात्मक पहल गरिनेछ।

**३) पूर्वाधार विकास :**

**क. यातायात पूर्वाधार**

- नगरबाट निर्माण हुने शाखा सडकहरु अनिवार्य रुपमा चौडाइ ६ मिटर बनाइनेछ।
- आ.व २०७७।०७८ मा निर्माण भएका नयाँ ट्याकहरुलाई ग्राबेल बाटोमा परिणत गरिनेछ। साथै उच्चस्तरीय ग्राबेल बाटोहरुलाई कालोपत्रेमा स्तरोन्नती गरिनेछ।
- सडक दुर्घटना न्यूनीकरणलाई रोड मार्किङ्ग र ट्राफिक संकेत बोर्डको व्यवस्था गरिनेछ। साथै वातावरणमैत्री सडक निर्माणलाई प्रोत्साहन गरिनेछ।
- नगरबाट निर्माण हुने कुनै पनि सामुदायिक भवन र सरकारी भवनहरुलाई भूकम्प प्रतिरोधी तथा भवन मापदण्ड बमोजिम नक्सापास गरी निर्माण गर्ने नीति अबलम्बन गरिनेछ।
- वर्षातको कारणले डुवान हुने वस्तीहरुमा ढल निकास तथा नाला विस्तार गरिनेछ।
- आगामी आर्थिक वर्षमा नगरपालिकाको विभिन्न स्थानहरुमा रहेका कच्ची काठेपुलहरु विस्थापित गरी पक्की मोटरेवल पुल निर्माण कार्यको थालनी गरिनेछ। साथै निर्माण सम्पन्न पुलहरुको संरक्षण र मर्मतसुधारको कार्य क्रमश: अगाडी बढाइनेछ।
- खैरहनी नगरपालिकाको वडा नं. १०, ११,१२ र १३ हुँदै सौराहा जोडिने पर्यकीय सर्किट सडक निर्माणको कार्य अगाडी बढाउन आवश्यक पहल गरिनेछ।

**ख. भवन, आवास तथा सहरी विकास**

- नगरक्षेत्र भित्र रहेका घरनक्सा शाखाका सम्पूर्ण कार्यहरुलाई थप व्यवस्थित तथा प्रविधिमैत्री बनाउन घरनक्शा सम्बन्धी कार्यलाई अनलाईन प्रविधी द्वारा घरनक्सा पास गर्ने पद्दती (EBPS - Electronic Building Permit System) को थालनी गरिनेछ।
- यस खैरहनी नगरपालिका भरी नक्सापास नगरी निर्माण भईरहेका भौतिक संरचनाहरुलाई अनुगमन गरी सम्बन्धित वडासंग सहकार्य गरी नक्सापास गर्ने व्यवस्था मिलाईनेछ।
- नयाँ बन्ने भौतिक संरचनाहरुलाई नक्शापास गरेर मात्र घर बनाउन नगरपालिका भित्रका वडाहरु मध्ये सबैभन्दा बढी नक्शापास गरी भवन निर्माण गर्ने वडालाई पुरस्कृत गरिनेछ ।
- घरनक्सा तयार पार्न कन्सल्टेन्सी सेवा प्रदान गर्ने कन्सल्टेन्टहरुलाई अनिवार्य रुपमा व्यवसाय करको दायरामा ल्याइनेछ। साथै नगरपालिकाबाट नक्सापास गर्दा कन्सल्टेन्टको विल समेत संलग्न गरी सेवाग्राहीहरुसँग लिने परामर्श सेवा शुल्कलाई न्यूनतम बनाउने व्यवस्था मिलाइनेछ।

- सुरक्षित आवास र जनता आवास कार्यक्रम सञ्चालन मार्फत नगरका २१६ सुकुम्बासी घरधुरीलाई लाभान्वित तुल्याइनेछ । वडा नं. १० को मुसहर वस्तीलाई पूर्वाधारसम्पन्न नमूना वस्तीका रुपमा विकास गरिनेछ ।
- वडा नं. ५ र ७ को वडा कार्यालय भवन निर्माण कार्यलाई अगाडी बढाइनेछ । साथै अन्य वडाहरुमा आवश्यक मर्मत सम्भार गरी थप व्यवस्थापनमा जोड दिइनेछ ।

**४) वन, वातावरण तथा विपद् व्यवस्थापन :**

**क. फोहरमैला व्यवस्थापन :**

- नगरक्षेत्रको फोरहमैला व्यवस्थापन कार्यलाई सुधार सहित निरन्तरता दिइनेछ । आगामी आर्थिक वर्षदेखि फोहरमैला व्यवस्थापन शुल्क सम्पत्तीकर, भूमिकर, व्यवसाय कर लगायतमा समावेश गरेर लिइनेछ ।
- मुख्य बजारक्षेत्रको नियमित फोहरमैला व्यवस्थापन र सरसफाईका निम्ति दैनिक ज्यालादारीमा सरसफाई कर्मचारीहरुको व्यवस्था मिलाइनेछ ।
- मुख्य बजारक्षेत्रमा फोहरमैला संकलनका लागि हल कन्टेनर खरिद गरि सञ्चालनमा ल्याइनेछ ।
- फोहरमैला व्यवस्थापन स्थल वरपरका प्रभावित क्षेत्रका नगरबासीहरुलाई फोहरमैला व्यवस्थापन शुल्क नलाग्ने व्यवस्था गरिनेछ । साथै नगरक्षेत्र भित्रका विपन्न नागरिकलाई वडाको सिफारिशको आधारमा फोहरमैला व्यवस्थापन शुल्कमा शत प्रतिशत सहुलियतको व्यवस्था गरिनेछ ।
- फोहरमैला व्यवस्थापनमा टोल विकास संस्था, स्थानीय क्लब र जनसमुदायलाई सचेतना तथा फोहरमैला व्यवस्थापन विधि सम्बन्धि अभिमुखिकरण तालिमको व्यवस्था मिलाइनेछ ।
- आगामी वर्ष २०७८।०७९ देखि प्रयोग भईसकेको स्यानटरी प्याड व्यवस्थापन गर्न विद्यालय र सार्वजनिक महिला शौचालयमा इन्सिनिरेटर जडान गरिनेछ । संस्थागत शिक्षण संस्था तर्फ महिला शौचालयमा इन्सिनिरेटर जडान गरेमा सो संस्थालाई दुई वर्षको फोहरमैला व्यवस्थापन शुल्क मिनाहा गरिनेछ ।
- लेदो ढलजन्य फोहर व्यवस्थापनका लागि दीर्घकालिन रणनीति तयार गरी कार्यान्वयनका लागि अगाडी बढाइनेछ ।
- फोहरमैला व्यवस्थापन तथा वातावरण संरक्षणमा अवरोध पुर्याउने व्यक्ति वा संस्थालाई दण्ड जरिवाना सहित आवश्यक कारबाही गरिनेछ ।

**ख. वातावरण संरक्षण :**

- नगरपालिका क्षेत्र भित्र सञ्चालित तोकिएको मापदण्डमा परेका विभिन्न योजनाहरुको वातावरणिय अध्ययन प्रतिवेदन तयार गरिनेछ ।

- सामुदायिक कुकुर व्यवस्थापन तथा नियन्त्रण कार्यक्रमलाई निरन्तरता दिइनेछ।
- नगरपालिका भित्र प्लाष्टिकका झोलाको सट्टा अन्य विकल्प प्रयोग गर्न प्रोत्साहन गरिनेछ। र आगामी दुई वर्ष भित्रमा यस नगरपालिकालाई प्लाष्टिक झोला मुक्त नगरपालिका बनाइनेछ।
- वृक्षारोपण, सरसफाई, जनचेतनामुलक कार्य गर्ने स्थानीय संघ, संस्था, क्लब र टोल विकास संस्थालाई प्रोत्साहन गरिनेछ। र वातावरण तथा सरसफाईको क्षेत्रमा उत्कृष्ट कार्य गर्ने संस्था वा व्यक्तिलाई पुरस्कारको व्यवस्था गरिनेछ।
- यस नगरपालिकामा स्थायी बसोबास गरी वातावरण विषयमा स्नातक वा सो भन्दा माथी अध्ययन गर्ने विद्यार्थीले नगरपालिकाको वातावरणसँग सम्बन्धित विषयमा शोधकार्य, अध्ययन अनुसन्धान गर्ने भएमा सो कार्यका लागि प्रस्ताव र अन्तिम प्रतिवेदनका आधारमा आर्थिक प्रोत्साहन र छात्रवृत्तीको व्यवस्था गरिनेछ।
- अति विपन्न नगरवासीका लागि शौचालय निर्माणमा सहयोग गरिनेछ।
- नगरक्षेत्र भित्रका विभिन्न संघसंस्थाहरुलाई आवश्यकताका आधारमा डस्टविन वितरण गरिनेछ।
- बढ्दो जलवायु परिवर्तनलाई मध्यनजर गर्दै विभिन्न क्षेत्रमा जलवायु अनुकुलन पद्दतिको अभ्यास गरिनेछ।

**ग. ऊर्जा विकास :**

- वडा नं १० को फफेनीमा कुहिने फोहर र गोबर मिश्रीत प्रविधीबाट वैकल्पिक उर्जा उत्पादन गर्ने प्लान्टको यसै वर्ष निर्माण कार्य शुभारम्भ गरिनेछ। साथै सो कार्यका लागि निकट भविष्यमा चाहिने गोबर लगायका कच्चा पदार्थको व्यवस्थापन सम्बन्धी कार्य स्थानीय स्तरबाटै गरिनेछ।
- नगरपालिका क्षेत्रमा जडित सौर्य ऊर्जा प्रविधीयुक्त वत्तीहरु आवश्यकता र लागत सहभागिताका आधारमा मर्मत संभार गर्ने व्यवस्था मिलाईनेछ। नगरका हरेक पुलहरुमा सौर्य वत्ती जडान गरिनेछ।
- वायोग्यास र अन्य नविकरणीय / वैकल्पिक ऊर्जाको विकास र विस्तारको कार्य गरिनेछ। सोका लागि सरकारी गैरसरकारी संघ संस्थाहरुसँगको सहकार्य र साझेदारीमा कर्यक्रम सञ्चालन गरिनेछ।
- गरिब र अति विपन्न वर्गको विद्युतीकरणमा पहुँच पुर्याउन अनुदान सहायता प्रदान गरिनेछ।

**घ. विपद् व्यवस्थापन :**

- विभिन्न दैवी प्रकोप, प्राकृतिक प्रकोप र विपद् पीडित नगरवासीहरुलाई आवश्यक राहत र पुनर्स्थापनाको व्यवस्था मिलाइनेछ।

- भविष्यमा आउन सक्ने विपद् व्यवस्थापन गर्न विद्यार्थी र नगरबासी वीच विपद् पूर्व तयारी र प्रतिकात्मक अभ्यास सहितको प्रभावकारी कार्यक्रम सञ्चालन गरिनेछ।
- यस नगरपालिकामा हुनसक्ने विपद् जोखिमहरुको रोकथाम तथा न्यूनिकरणको लागि पूर्व तयारी प्रतिकार्य, पूर्व सूचना दिने प्रणाली र पुनर्लाभ कार्यक्रम सञ्चालन गर्न स्थानीय विपद् व्यवस्थापन कोषमा आवश्यक बजेट व्यवस्था गरिनेछ र विपद्को क्षेत्रमा काम गर्ने संघ संस्थाहरुसँग आवश्यक समन्वय गरी विपद् जोखिम न्युनिकरण कार्यक्रम सञ्चालन गरिनेछ।
- नगरपालिका विपद् जोखिम न्यूनीकरण नीति र विपद् जोखिम न्यूनीकरण रणनीतिक कार्ययोजनालाई सक्रिय रुपमा कार्यान्वयमा ल्याइनेछ।
- जलाधार क्षेत्र संरक्षण र नदी नियन्त्रणका कार्यक्रमलाई मुख्य प्राथमिकतामा राखी निरन्तरता दिइनेछ।
- आगलागी नियन्त्रणको सेवा प्रदान गरिरहेको बारुणयन्त्र सञ्चालन र व्यवस्थापनलाई थप प्रभावकारी बनाइनेछ। दमकल सेवा: चौविसै घण्टा भन्ने भनाईलाई मूर्तरुप दिंदै दमकललाई हर समय सेवा प्रदानका लागि तयारी अवस्थामा राखिनेछ।

**४. सुशासन तथा संस्थागत विकास सम्बन्धी नीतिहरु :**

- नगर र नगरवासीको बृहत्तर हित, समन्याय र समावेशीकरण, कानूनको शासन, मानव अधिकारको प्रत्याभूति, परदर्शीता, वस्तुनिष्ठता, जवाफदेहीता तथा इमान्दारीता, आर्थिक अनुशासन एवम् भ्रष्टाचार मुक्त चुष्त र जनमूखी प्रशासन, प्रशासन संयन्त्रको तटस्थता तथा निष्पक्षता, प्रशासनिक संयन्त्रमा र निर्णयमा सर्वसाधारणको पहुँच, विकेन्द्रिकरण तथा अधिकार निक्षेपण, जनसहभागिता तथा स्थानीय श्रोतको अधिकतम उपयोगलाई प्रशासनिक कार्य सञ्चालनको आधारहरुका रुपमा ग्रहण गरी कार्यसम्पादन गर्ने गराउने वातावरण मिलाइनेछ।
- "नगरको कानून, नगरवासीले जानून्" भन्ने ध्येयले नगरपालिकाद्वारा जारी गरिएका हरेक कानूनको अध्ययनमा नगरवासीको सहज र सुविधाजनक पहुँचको सुनिश्चितता गरिनेछ। नगरपालिकाको वेभसाइट र मोबाइल एपमा कानूनको Up to Date Upload गरिने व्यवस्था मिलाइनेछ।
- आम नगरवासीको सार्वजनिक महत्वको सूचना माग्ने र पाउने अधिकार सुनिश्चित गर्दै सूचनाको हकको सम्मान र संरक्षण गर्ने गराउने कार्यमा थप कटिबद्ध र प्रतिवद्ध भई अगाडी बढिनेछ।
- जनगुनासो सुनुवाई, गुनासो व्यवस्थापन र तिनको सम्बोधन गर्न नगरपालिकाको वेभसाइट र मोबाईल एपमा "नागरिकको चासो र गुनासो" Segment को व्यवस्था गरी, हरेक सचेत नागरिकले आफ्नो चासो गुनासो र सुझावका विषय समेटी गोप्य रुपमा निवेदन दिने र सोको

गाम्भीर्यताका आधारमा तत्कालै, साप्ताहिक वा मासिक रुपमा सम्बोधन गर्ने र सोको जानकारी निवेदकलाई प्रदान गर्ने वातावरण मिलाइनेछ। नगरपालिकालाई सबैभन्दा उत्तम र रचनात्मक सुझाव प्रदान गर्ने नगरवासीलाई पुरस्कृत गरिनेछ।

- सार्वजनिक सेवा प्रवाहलाई पारदर्शी र प्रभावकारी तुल्याउन सेवाग्राहीको जानकरीका लागि जारी गरिने नागरिक वडापत्रलाई अद्यावधिक गरी सबै तह र वर्गको पहुँचमा पुर्याउन नगरपालिकाको कार्यालय र सबै वडा कार्यालयहरुमा डिजिटल नागरिक वडापत्र, डिजिटल सूचना बोर्ड आदि जडान गरिनेछ।
- आन्तरिक र अन्तिम लेखापरीक्षणबाट प्राप्त सुझावहरुलाई हृदयङ्गमन गर्दै, बेरुजुको व्यवस्थित लगत राखेर, बेरुजु फछर्यौट र सम्परीक्षणको कार्यलाई गतिशील तुल्याइनेछ, बेरुजु Tracking System को विकास गरिनेछ। बेरुजुलाई लुकाउने छुपाउने भन्दा पनि व्यापक छलफल र चर्चाको विषय बनाइनेछ। बेरुजु न्यूनीकरण र नियन्त्रणका हेतु सार्वजनिक खरिद व्यवस्थापन, सार्वजनिक सम्पत्ती व्यवस्थापन, राजश्व व्यवस्थापन र कर प्रणाली सम्बन्धी अभिमुखिकरण कार्यक्रम कर्मचारी, जनप्रतिनिधी, उपभोक्ता समिति, टोल सुधार समिति माझ आर्थिक वर्षको शुरुवातमैं सञ्चालन गरिनेछ।
- कर्मचारीहरुको कार्यसम्पादन मुल्याङ्कन पद्धतिलाई प्रभावकारी, बैज्ञानिक र जवाफदेही बनाई विद्युतीय हाजिरीमा आधारित प्रोत्साहन सुविधालाई निरन्तरता दिईनेछ।
- सेवा प्रवाहको प्रभावकारीता, नागरिकको सेवाप्रतिको सन्तुष्टि मापनको लागि सार्वजनिक सुनुवाई, सामाजिक परीक्षण र नागरिक सन्तुष्टि सर्भेक्षण कार्यक्रम सञ्चालनमा ल्याई सुशासन प्रवर्द्धनमा जोड दिइनेछ।
- नगरपालिकाको स्वीकृत दरबन्दीमा रहेर कार्यरत एक वर्ष व्यतित भएका अस्थायी/करार सेवाका कर्मचारीहरुका लागि कल्याण कोष स्थापना गरी उपदानको व्यवस्था गरिनेछ। साथै अस्थायी/करार सेवाका कर्मचारीहरुलाई स्थायी कर्मचारीहरुले पाए सरहको सुत्केरी विदा, सुत्केरी स्याहार विदा, किरिया विदा लगायत अन्य विदाहरुको समान व्यवस्था मिलाइनेछ।
- खैरहनी नगरपालिका वडा नं. १ तरकारी चोकदेखि वडा नं. ९ खुरखुरेसम्मको पूर्व पश्चिम राजमार्ग खण्डमा, खैरहनी नगरपालिका बजार क्षेत्रमा र हरेक वडा कार्यालयहरुमा CCTV जडान गरी शान्ति सुरक्षा प्रत्याभूतिको व्यवस्था मिलाईनेछ।
- खैरहनी नगरपालिकाको कार्यालयको हाताभित्र Integrated Digital Board राखेर कार्यालयको विभिन्न सूचनाहरु मौसम सम्बन्धी जानकारी र योजनाहरुको बारेमा प्रशारण गरिनेछ।

- हरेक शैक्षिक संस्था, स्वास्थ्य संस्था, नगरपालिका र अन्तर्गतका कार्यालयमा काम गर्ने कर्मचारीहरुको पारिश्रमिक, सेवा सुविधाको भुक्तानी विद्युत्तीय हाजिरी (E-Attendance) को अनिवार्य आधारमा मात्र गरिने व्यवस्था मिलाइनेछ।
- नगरपालिकाका प्रमुख प्रशासकीय अधिकृत र शाखा प्रमुख कर्मचारीहरुसँग कार्यसम्पादन सम्झौता गरी बार्षिक कार्यक्रम कार्यान्वयको समय तालिका र Calendar तयार पार्ने र सोही अनुसार निर्धारित समयमै कार्यक्रम सम्पन्न गर्ने व्यवस्था मिलाइनेछ।
- नगरविकासको आधारशिला र अभिन्न अङ्गका रुपमा रहेका टोल विकास संस्थाहरुलाई थप सक्रिय, सशक्त र निरन्तर क्रियाशिल तुल्याउन विकास निर्माणमा टोल सुधार समितिसँग हातेमालो गरिनेछ। हरेक वडाका उत्कृष्ट कार्य सम्पादन गर्ने अब्बल टोल विकास संस्थालाई उचित पुरस्कार र सम्मान प्रदान गरिनेछ। टोल विकास संस्थाहरुवीच स्वस्थ प्रतिस्पर्धात्मक भावना विकास गर्ने गरी आवश्यक सामाजिक, आर्थिक, प्राविधिक, वातावरणीय कार्यक्रम सञ्चालनमा ल्याइनेछ।
- बाह्रौं जनगणनालाई यथार्थपरक बनाउन आवश्यक सहयोगी भूमिका निर्वाह गरिनेछ। राष्ट्रिय परीचयपत्र तथा पञ्जिकरण सम्बन्धी कार्य, घटनादर्ताको कार्यलाई सुव्यवस्थित तुल्याइनेछ।
- खैरहनी नगरपालिकाका - पत्रकारिता क्षेत्रमा आवद्ध पत्रकारहरुको हकहीतको प्रवर्द्धन र क्षमता अभिबृद्धिमा सघाउ पुर्याउने किसिमका विभिन्न कार्यक्रमहरु संचालन गरिनेछ।

## ५. न्याय तथा मेलमिलाप

- न्यायिक समिति, यसको अधिकार क्षेत्र, विवाद र मेलमिलाप, न्याय सम्पादन प्रकृया र न्यायिक समिति सञ्चालन सम्बन्धी कार्यविधीका बारेमा नागरिक सचेतना अभिबृद्धि गरिनेछ। "विद्यालयका विद्यार्थीसँग न्यायिक समिति" कार्यक्रम सञ्चालनमा ल्याइनेछ।
- न्याय सम्पादनलाई छिटोछरितो, प्रभावकारी र सबैको पहुँचयोग्य बनाउन सबै वडाहरुमा मेलमिलापकेन्द्र स्थापना गरी वडा स्तरीय मेलमिलाप समिति गठन गरिनेछ, साथै सबै वडामा मेलमिलापकर्ताहरुको सूचीकरण र परिचालनको कार्यलाई व्यवस्थित तुल्याइनेछ।
- नयाँ मेलमिलापकर्ताहरु उत्पादन गर्न आधारभूत, एडभान्स मेलमिलाप तालिम साथै हाल कार्यरत मेलमिलाप कर्ताहरुलाई पुनर्ताजगी तालिम सञ्चालनको व्यवस्था मिलाइनेछ। उत्कृष्ट मेलमिलाप केन्द्र र मेलमिलापकर्तालाई सम्मान र पुरस्कारको व्यवस्था मिलाइनेछ।
- न्यायिक समितिको कार्यसम्पादनमा आवश्यक सहयोग पुर्याउन कानून अधिकृतको व्यवस्था गरिनेछ।
- नगरस्तरीय मेलमिलाप परिषद् गठन गरी कार्यान्वयनमा ल्याइनेछ।

**सभा सदस्यहरु**

अन्त्यमा यस नगरसभामा उपस्थित हुनु हुने नगरपालिकाका उप-प्रमुखज्यू, वडा अध्यक्षज्यूहरु, कार्यपालिका सदस्यज्यूहरु, नगरसभा सदस्यज्यूहरु, नगरपालिकाका सम्पूर्ण कर्मचारीहरु, पत्रकारमित्रहरु प्रति आभार तथा धन्यवाद व्यक्त गर्दछु। विगतका वर्षहरुका नीति तथा कार्यक्रमहरुलाई पूर्ण रुपमा कार्यान्वयन गरी सफल बनाउन यहाँहरुको सल्लाह सुझावलाई मार्गदर्शनको रुपमा लिई नगरपालिका अगाडि बढेको व्यहोरा - स्मरण गर्न चाहन्छु। अहिलेको यस विषम परिस्थितिको घडीमा प्रस्तुत नीति तथा कार्यक्रमलाई पूर्णरुपमा कार्यान्वयनमा ल्याई सफल बनाउन यहाँहरुले सकारात्मक भूमिका निर्वाह गर्नेमा म आशावादी रहेको छु।

धन्यवाद !

मिति २०७८।०३।०७ सोमबार

**लालमणि चौधरी**

**प्रमुख**

**खैरहनी नगरपालिका**

# खैरहनी नगरपालिकाको नवौं नगरसभा अधिवेशनमा प्रस्तुत आर्थिक वर्ष २०७८।०७९ को वार्षिक बजेट वक्तव्य

यस गरिमामय नवौं नगरसभाको अध्यक्षता गरी रहनु भएका सभाध्यक्षज्यू, वडा अध्यक्षज्यूहरु कार्यपालिका सदस्यज्यूहरु, नगरसभा सदयज्यूहरु, नगरसभाका सचिव, कर्मचारी मित्रहरु, सञ्चारकर्मी मित्रहरुलाई मेरो व्यक्तिगत तर्फबाट तथा आयोजक खैरहनी नगरपालिका परिवारको तर्फबाट हार्दिक स्वागत गर्दछु।

१. खैरहनी नगरपालिकाको यस गरिमामय नगरसभामा नगरको उपप्रमुखको रूपमा विद्यमान विषम परिस्थिति बीच आगामी आर्थिक वर्ष २०७८/०७९ को राजश्व र व्यय अनुमान बजेट प्रस्तुत गर्न गईरहेको छु। यस घडीमा लोकतान्त्रिक गणतन्त्र स्थापनाका लागि बिभिन्न समयमा भएको आन्दोलनमा आफ्नो जीवन उत्सर्ग गर्नुहुने सम्पूर्ण ज्ञात अज्ञात शहीदहरू तथा निरंकुशताको विरुद्ध जीवन पर्यन्त संघर्ष गर्नु हुने दिवङ्गत अग्रजहरू प्रति भावपूर्ण श्रद्धाञ्जली अर्पण गर्दछु। साथै शहिद परिवारजनमा हार्दिक सम्मान प्रकट गर्दछु।

२. विश्वव्यापी रुपमा फैलिएको कोभिड-१९ महामारीको दोश्रो लहरले पनि हामीलाई असर नगर्ने कुरै भएन कोभिड-१९ ले महामारी न्यूनिकरण गर्न सरकारको निर्णय अनुसार सरकारले चालेका कदममा समाधानका लागि चिकित्सक, स्वास्थ्यकर्मी सुरक्षाकर्मी चालक, सफाईकर्मी निजामती सेवाका राष्ट्रसेवक, जनप्रतिनिधीरु, स्वयसेवीहरु, राजनैतिक दलका प्रतिनीधिहरु, टोल विकास, विभिन्न संघसंस्थाका प्रतिनीधिहरु र सम्पूर्ण नगरवासी एक भई यस विषम परिस्थितिलाई न्यूनिकरण गर्नमा एक भएका छौं। कोरोना भाइरसका कारण जीवन गुमाउनु हुने नागरीकहरुको निधन प्रति हार्दिक श्रद्धा सुमन आर्पण गर्दै शोकाकूल परीवारजनमा हार्दिक समवेदना प्रकट गर्दछु। अस्पतालमा उपचार गराइरहनु भएका र घरमै आइसोलेसनमा वसेर स्वास्थ्य लाभ गरिरहनु भएका आमा-बुबा दाजु-भाई, दिदि-बहिनीहरुको सिघ्र स्वास्थ्य लाभको कामना गर्दछु। यस महामारीको जोखिमपूर्ण परिस्थितिमा अग्रपंक्तिमा रहेर सेवा गर्ने चिकित्सक, नर्स, स्वास्थ्यकर्मी, सफाईकर्मी, जनप्रतिनिधीहरु, राजनैतिक दलका प्रतिनिधिहरु, सुरक्षाकर्मी, संघ संस्थाका प्रतिनिधिहरु, समाजसेवी, स्वयंसेवक, एम्बुलेन्स चालक लगायत सम्पुर्ण कर्मचारीहरुलाई आदर सम्मान व्यक्त गर्दछु। महामारी फैलिन नदिन यसका लागि जनस्वास्थ्यका मापदण्डहरु कडाइका साथ पालना गर्न पुन सबै नगरवासीहरुमा हार्दिक आग्रह गर्दछु।

३. विश्वव्यापी महामारीको रूपमा फैलिएको कोभिड-१९ को दोश्रो लहरको कारण यस नगरपालिकाले पनि आर्थिक संकट र चुनौतिको सामना गर्नु पर्ने अवस्थाको सृजना हुन सक्ने अनुमान गर्न सकिन्छ।

४. आगामी आर्थिक वर्षको बजेट नयाँ परिस्थितिले सिर्जना गरेको चुनौतीलाई सामना गर्ने र प्राप्त

अवसरलाई उपयोग गर्ने तर्फ केन्द्रित रहनुपर्छ भन्नेमा हामी सजग छौं। यस अवस्थामा सबै नगरवासीको जीवन रक्षा गर्ने, रोजगारी सृजना गर्ने, स्वरोजगारको लागि प्रेरित गरी भविष्य प्रति आधारयुक्त आशा जगाउने र आर्थिक अवस्थाको पुनरुत्थान गर्दै तीव्र विकासको बाटोमा लैजाने गरी बजेट तर्जुमा गरिएको छ।

**सभाध्यक्षज्यू !**

५. खैरहनी नगरपालिकाको आर्थिक वर्ष २०७८/०७९ को बार्षिक नीति तथा कार्यक्रम यसै नवौं नगरसभा अधिवेशनमा प्रस्तुत भइसकेको छ। बजेट तर्जुमा गर्दा स्थानीय तहले योजना तर्जुमा गर्दा अवलम्वन गर्ने प्रक्रिया पुरा गरी आएका नगरवासीहरुका मागहरुलाई स्रोत र साधनले भ्याएसम्म यथासम्भव समेट्ने प्रयत्न गरेकाछौं। बजेट तर्जूमा गर्दा नेपालको संवैधानिक व्यवस्था, विभिन्न ऐन नियमावलीमा भएका व्यवस्था, सङ्घीय तथा प्रदेश सरकारबाट प्राप्त मार्ग निर्देशनलाई आधार मानी तर्जुमा भएका योजनाहरुमा बजेट विनियोजन गरिएकोछ।

६. आन्तरिक राजश्वका दरहरु स्थानीय राजश्व परामर्श समितिको सिफारिशलाई आधार मान्दै नगरकार्यापालिका बैठकबाट सिफारिश भई आएका योजनाहरुलाई यस नगरसभामा पेश गरिएकोछ। जसमा आर्थिक वर्ष २०७७।०७८ का लागि नगरसभाबाट पारित भई लागु गरिएका राजश्वका दरहरुमा सामान्य संशोधन गरी प्रस्ताव गरिएको छ। राजश्व अभिबृद्धिका लागि करका दरमा बृद्धि नगरी दायरामा बृद्धि गरी अगाडी बढीएको छ।

**सभाध्यक्षज्यू !**

१. अब म आ व २०७८।०७९ को आय र व्ययको प्रस्तावित बजेट तयार गर्दा लिइएका आधारहरु प्रस्तुत गर्न अनुमति चाहन्छु :

- नेपालको संविधानको मौलिक हक तथा अनुसूची ८ र ९ ले निर्दिष्ट गरेका स्थानीय तहको एकल तथा साझा अधिकारहरु मौलिक हकहरु राज्यका निर्देशक सिद्धान्त र नीतिहरु
- संङ्घीय सरकारले अंगिकार गरेका पन्ध्रौं आवधिक योजना (२०७६।०७७ २०८०।०८१) ले निर्धारण गरेको लक्ष्य र नीतिहरु
- दिगो विकासका लक्ष्यहरु (सन् २०१६ देखि सन् २०३०)
- नेपाल सरकारको आर्थिक वर्ष २०७८।०७९ को बजेट, नीति तथा कार्यक्रम
- बागमती प्रदेश सरकारको आवधिक योजना
- बागमती प्रदेशको आर्थिक वर्ष २०७८।०७९ को बजेट, नीति तथा कार्यक्रम
- स्थानीय सरकार सञ्चालन ऐन, २०७४ का विभिन्न प्रावधानहरु,
- स्थानीय तहको बार्षिक योजना तथा बजेट तर्जुमा दिग्दर्शन, २०७४ (परिमार्जित),

- संङ्घीय सरकारबाट प्राप्त मार्ग निर्देशनहरु,
- प्रदेश सरकारबाट प्राप्त मार्ग निर्देशनहरु,
- माननिय सांसदज्यूहरु, विभिन्न राजनैतिक दलहरुबाट प्राप्त सुझाबहरु,
- सरोकारबालाहरुबाट प्राप्त राय सुझावहरु,
- विगत वर्षहरुमा सम्पन्न भएका नगर सभाहरुबाट पारित भएका निर्णयहरु,
- स्थानीय राजश्व परामर्श समिति, श्रोत अनुमान तथा बजेट सीमा निर्धारण समिति, बजेट तथा कार्यक्रम तर्जुमा समिति तथा विषयगत समितिहरुबाट प्राप्त राय सल्लाह र सुझावहरु,
- लेखापरीक्षण प्रतिवेदन लगायत विभिन्न कार्यक्रममा प्राप्त सूझावहरु,

२. **अब म आगामी आर्थिक वर्ष २०७८।०७९ को बजेटका उद्देश्य तथा प्राथमिकता प्रस्तुत गर्ने अनुमति चाहन्छु ।**

बजेटका उद्देश्यहरु निम्मानुसार रहेका छन् ।

क. संक्रामक लगायत सबै प्रकारका रोग र विपदबाट नगरवासीको जीवन रक्षा गर्दै जनजीवनलाई सहज र सुरक्षित बनाउने ।

ख. उपलब्ध साधन श्रोत अवसर र क्षमताको उच्चतम परिचालन गरी शीघ्र आर्थिक पुनरुत्थान गर्दै विकासको गतिलाई निरन्तरता दिने,

ग. सामाजिक, आर्थिक र भौतिक पूर्वाधार विकास मार्फत नगरपालिकाको आर्थिक अवस्थालाई उत्थानशील, समुन्नत, स्वाधीन, समृद्ध बनाउँदै लैजाने ।

३. **नगरको हालसम्मको भौतिक तथा अन्य तथ्याङ्कीय विवरणको विश्लेषण :**

क. नगरपालिकाको समष्ठिगत भौतिक पूर्वाधार तर्फ हालसम्म कालोपत्रे सडक १०३.९४ कि.मी., ग्रावेल सडक २४९.४९ कि.मी., माटे कच्ची सडक १०५.७४ कि.मी., मोजायक टायल ३.१० कि.मी. गरी जम्मा ४६२.२७ कि.मी. सडक, आर.सि.सि. नाला ढलान २१.६१ कि.मी. र पुल ५ वटा तयार भैसकेकोछ ।

ख. स्वास्थ्य तर्फ प्राथमीक स्वास्थ्य केन्द्र–१, स्वास्थ्य चौकी – ३, आधारभूत स्वास्थ्य केन्द्र-८, नगर स्वास्थ्य क्लिनिक १, बर्थिङ्ग सेण्टर– २, खोप केन्द्र – २०, खोप केन्द्र भवन – ५, गाउँघर क्लिनिक – १०, २० वेड सहितको कोभिड आइसोलेसन सेन्टर- २, निजी पोली क्लिनिक–५ र मानसिक स्वास्थ्य उपचार केन्द्र-१ रहेकाछन् ।

ग. विद्यालय तर्फ आधारभुत सामुदायिक विद्यालय- २७, आधारभूत संस्थागत विद्यालय-२२, माध्यामिक सामुदायीक विद्यालय-६ संस्थागत माध्यमिक विद्यालय - १४ वटा सञ्चालनमा छन् । सामुदायिक आधारभूत विद्यालयको विद्यार्थी संख्या ५५९८ जना, संस्थागत आधारभूत

विद्यालयको विद्यार्थी संख्या ६७७५ गरी आधारभूत विद्यालयको विद्यार्थी जम्मा १२२७३ रहेको छ, भने सामुदायिक माध्यामिक विद्यालयको जम्मा विद्यार्थी १२६१ जना, संस्थागत माध्यामिक विद्यालयको विद्यार्थी संख्या २२५७ गरी माध्यामिक विद्यालयको जम्मा विद्यार्थी संख्या ३५१८ रहेको छ।

घ. खानेपानी तर्फ ९ वटा खानेपानी आयोजनाबाट करीब १०५०० घरधुरीलाई खानेपानी उपलब्ध भएकोछ।

ङ. खैरहनी नगरपालिकामा मात्र क्षेत्राधिकार भएका सहकारी संस्थाहरु ७७ वटा छन् भने प्रदेश क्षेत्राधिकार भएका सहकारीको संख्या १७ नगरपालिका क्षेत्रमा हालसम्म जम्मा ९४ वटा सहकारी सञ्चालनमा रहेकाछन्। त्यसमध्ये कृषि सहकारी संस्था -२४ वटा, बचत तथा ऋण - ३२ वटा, दुग्ध उत्पादक - २५ वटा, बहुउद्देश्यीय -६, मत्स्यपालन-३, मौरीपालन-१, तरकारी तथा फलफुल-१, सामाजिक उद्यमी-१ र विशिष्टिकृत सहकारी संघ-१ रहेका छन्।

च. सामाजिक सुरक्षा कार्यक्रम अन्तर्गत जेष्ठ नागरिक भत्ता पाउने लाभग्राही ३०३७ जना, दलित जेष्ठ नागरिक भत्ता पाउने लाभग्राही १७२ जना, जेष्ठ एकल महिला भत्ता पाउने लाभग्राही ५९४ जना, बिधवा भत्ता पाउने लाभग्राही ७३७ जना, पूर्ण अपाङ्गता भत्ता पाउने लाभग्राही १०५ जना, अति अशक्त अपाङ्गता भत्ता पाउने लाभग्राही २४१ जना र दलित बालबालिका सुरक्षा कार्यक्रम अन्तरगत भत्ता पाउने लाभग्राही १८१ जना रहेकाछन।

छ. निजी आवास पुननिर्माण कार्यक्रम अन्तर्गत शुरुमा पहिचान भएका तथा पुन सर्भेक्षण पछि थप भएका लाभग्राहीको संख्या ६२१, त्यस मध्ये पहिलो किस्ता निकासा लिएका ५९९, दोस्रो किस्ता निकासा लिएका ४७३, तेस्रो किस्ता निकासा लिएका ४५३ रहेकाछन। प्रबलिकरण तर्फ शुरुमा पहिचान भएका ९९ जना तथा गुनासो फछ्यौट पछि थप भएका २७ जना र पुन:सर्भेक्षण पछि थप भएका लाभग्राहीको संख्या १२६, त्यस मध्ये पहिलो किस्ता निकासा लिएका १२६ रहेकाछन्।

ज. व्यावसाय दर्ता तर्फ हालसम्म जम्मा ४४३३ वटा व्यवसाय दर्ता भएकाछन् भने ७६ वटा व्यवसाय खारेज गरिएकोछ।

झ. गुनासो सुनुवाई तथा सूचना प्रवाह तर्फ हालसम्म जम्मा ५९ वटा सूचना माग भएकोमा:- मोवाईलबाट सूचना माग भएको २० वटा, ईमेल मार्फत सूचना माग भएको २७ वटा, निवेदन मार्फत सूचना माग भएको १० र हेलो सरकार गुनासो पोर्टलबाट २ वटा रहेकामा सबै सूचनाको सम्बोधन भएकोछ।

ञ. नक्सापास तर्फ पुराना घरहरुको हालसम्म नक्सा अभिलेखीकरण २३१२ र नयाँ नक्सापास १८३८ गरी जम्मा ४१५० वटा घर तथा भौतीक संरचनाको नक्सा अभिलेखीकरण तथा पास भएकोछ ।

**सभाध्यक्षज्यू,**

**४. अब म विनियोजन सम्बन्धी विवरण प्रस्तुत गर्न अनुमति चाहन्छु ।**

क. बजेट बिनियोजन गर्दा प्रत्येक वडालाई ६४ लाख ३४ हजार ६२० समान रुपमा, प्रत्येक वडा सदस्यज्यूहरुबाट छनौट भई आएका प्रति वडा सदस्य ५ लाखका दरले २ करोड ४५ लाख र ८ कारोड ३६ लाख ५० हजारलाई जनसंख्या तर्फ ४० प्रतिशत, भूगोललाई ४० प्रतिशत, पिछडिएको क्षेत्रलाई १० प्रतिशत र राजस्व योगदानलाई १० प्रतिशत भार दिई बजेट बिनियोजन गरिएकोछ । यसरी बजेट बिनियोजन गर्दा सब भन्दा बढी रकम बिनियोजन हुने वडामा १ करोड ८१ लाख ५० हजार र सब भन्दा कम रकम बिनियोजन हुने वडामा १ करोड २३ लाख १२ हजार बिनियोजन भएको छ । त्यस्तै गरी कुल विकास बजेटलाई पूर्वाधार विकासमा र प्रवर्द्धनात्मक कार्यक्रममा खर्च गर्ने व्यवस्था मिलाईएको छ । लक्षित वर्गलाई न्यायोचितरुपमा सम्बोधन होस भन्ने हेतुले कुल विकास बजेटबाट उचित संबोधन गरिएको छ । बजेट बिनियोजन गर्दा कूल विकास बजेटको १६ दशमलव ३७ प्रतिशत आर्थिक विकासमा, ३३ दशमलव ३० प्रतिशत सामाजिक विकास तर्फ, ३५ दशमलव २६ प्रतिशत पूर्वाधार विकास, २ दशमलव ९७ प्रतिशत, वातावरण तथा विपद् व्यवस्थापन र १२ दशमलव १० प्रतिशत संस्थागत विकास र सुशासनमा बिनियोजन गरेको छु ।

२०७८ जेष्ठ मसान्त सम्मको चालु खर्च रकम रु. २५ करोड ८२ लाख ५९ हजार रहेकोछ, जुन अनुमानीत रकमको ४९ दशमलव ०९ प्रतिशत रहेकोछ ।

पुँजीगत बजेट खर्च रकम रु. २७ करोड ३७ लाख ४२ हजार रहेकोछ जुन अनुमानीत रकमको ५१ दशमलव २२ प्रतिशत रहेकोछ ।

ख. नगरपालिकाले आफ्नो सिमित श्रोत साधनबाट काम गर्नुपर्ने चुनौति एकातर्फ छ भने अर्को तर्फ विकास निर्माणमा बढदो जन अपेक्षालाई सम्बोधन गर्ने जटिलता विद्यमान छ । यद्यपी नगरवासीहरुको हित र सुविधाका लागि कृषि, शिक्षा, स्वास्थ्य, सामाजिक विकास एवं पूर्वाधार निर्माण तथा श्रोत परिचालन सम्बन्धमा केहि अनुभूति योग्य कार्य गर्ने प्रयास गरिएकोछ । नगरपालिकाको फोहरमैला व्यवस्थापनलाई व्यवस्थित बनाउन टोल विकास संस्थाहरुलाई क्रियाशिल गराई व्यवस्थित गरिनेछ । फोहरमैला वर्गिकरण गरी फोहर न्यूनिकरण गर्न विभिन्न टोलवस्तीहरुमा सचेतनामूलक कार्यक्रम, फोहोरमैलाबाट कम्पोष्टमल बनाउने कार्यक्रम सञ्चालन गरिनेछ ।

**सभाध्यक्षज्यू,**

**५. अब म चालु आर्थिक वर्ष २०७७।०७८ को नीति तथा कार्यक्रमको समिक्षा प्रस्तुत गर्दछु :**

**क. आर्थिक विकास :-**

नगरपालिका क्षेत्रभित्र मकै उत्पादन प्रवर्दन कार्यक्रम, साना सिंचाई तथा **कुलो मर्मत,** कस्टम हायरिङ सेन्टर स्थापना, साना मेशिनरी औजार उपकरण **ब्यबस्थापन** कार्यक्रम संचालन गरिएको छ। **कुल जम्मा २९ कृषक/कृषि फर्महरुलाई समावेस गरि बोरिंग निर्माण, कुलो मर्मत** तथा **जम्मा ३११** लाभग्राहिहरुलाई **विद्युतिय (ब्याट्री)** स्प्रेयर वितरण गरिएकोछ . त्यस्तै गरी २९ लाभग्राहिहरु छनोट गरि पोलीहाउस, मल्चिंग वितरण कार्यक्रम संचालन गरिएकोछ भने २० वटा सीड ट्रीटर वितरण गरिएकोछ।

कृषक/कृषि उधमीलाई ५०% **अनुदानमा ४,९४९ के. जी.** चैते धानको विउ र **१६,४१८ के.जी. बर्षे** धानको विउ वितरण गरिएकोछ . खैरहनी नगरपालिका वडा नं. ६, जमौलीमा संचालन गर्न लागिएको कृषि उपज बजार संचालन गर्नका लागि र प्रदेश सरकार र सहकारीहरुको लगानीमा शित भण्डार निर्माण भइसकोको छ भने संचालनको लागि आवश्यक पहल अगाडी बढाईएकोछ |

दुध उत्पादनमा प्रोत्साहन पुर्याउन दुध बिक्रि गर्ने कृषकलाई खैरहनी न.पा को २२ वटा दुग्ध उत्पादक सहकारी संस्थामार्फत **रु २८ पैसाको** दरले **रु २४ लाख ५० हजार अनुदान** वितरण गरिएकोछ ।नगरपालिकाका लाभग्राहीहरुलाई गुणस्तरीय र सुपथ मुल्यमा दाना उपलब्ध तथा एक वडा एक फर्म स्थापना गर्नको लागि अनुदान ब्यबस्था गरिएकोछ।

**ख. सामाजिक विकास :-**

नगरपालिका अन्तर्गतका सम्पूर्ण विद्यालयहरुको लागि COVID – 19 को जोखिमको समयमा विद्यालय संचालन गर्न वैकल्पिक सिकाइ सहजीकरण क्रियाकलाप सम्वन्धी मापद्ण्ड,२०७७ र शिक्षक दरबन्दी मिलान तथा व्यवस्थापन सम्बन्धी मापदण्ड, २०७७ स्वीकृत गरी संचालनमा ल्याइएकोछ। खैरहनी नगरपालिका अन्तर्गतका शिशु देखि ५ कक्षाका सवै बालबालिकालाई दिवाखाजाको कार्यक्रम संचालन गरिएकोछ। प्रदेश सरकारको अनुदानमा एक बिद्यालय एक नर्स कार्यक्रम अन्तर्गत खैरहनी नगरपालिकाका ३ वटा विद्यालयमा नर्सको व्यवस्था गरिएको छ। नगरपालिका क्षेत्रभित्रका विभिन्न विद्यालयहरुका लागि शौचालय, ICT Lab, Library, Science Lab, विद्यालयको अधुरो भवन तथा संरचनाहरुको निर्माण गरिएकोछ। राष्ट्रपति शैक्षिक सुधार कार्यक्रम अन्तर्गत विद्यालयमा भवन निर्माण, शौचालय निर्माण तथा शिक्षामा नविनतम प्रविधिको कार्यक्रम सञ्चालन गरिएकोछ।

डायलिस गर्नुपर्ने विरामीहरुको लागि यातायात खर्च व्यवस्थित बनाउनका लागि चितवन जिल्ला भित्र डायलिस गराउनु पर्ने विरामीहरुको लागत जम्मा गरी डायलासिसको लागि रत्ननगर बकुलहर अस्पतालमा जादाँ रु ४०० र भरतपुरमा रहेका अस्पतालहरुका लागि रु ८०० का दरले यातायात खर्च वितरण गरिएकोछ।

कोभिड-१९ संक्रमित विरामीहरुलाई उपचार तथा व्यवस्थापन गर्नका लागि चैनपुर स्वास्थ्य चौकीमा १२ बेड र आधारभुत स्वास्थ्य केन्द्र वडा नं ९ मा ८ वेड गरि जम्मा २० वेडको आइसोलेनस सेन्टर स्थापना गरि निशुल्क खाना बस्न सहितको उपचारको व्यवस्था मिलाइएको छ।

स्वास्थ संस्था नभएका वडाहरुमा आधारभुत स्वास्थ्य केन्द्र स्थापना गर्ने निर्णय भए वमोजिम सम्पूर्ण वडा कार्यलयमा आधारभुत स्वास्थ्य केन्द्र कर्मचारीहरुको समेत व्यवस्था मिलाईएको छ। खैरहनी नगरपालिका भित्र विभिन्न मितिमा ६२ वर्ष देखि माथिको नागरिकहरुलाई पहिलो चरणको कोभिसिल्ड र भेरोसेल खोपको पहिलो मात्रा दिने कार्यक्रम सम्पन्न गरिएको छ। केन्द्रिय निर्देशन अनुसार निशुल्क Antigen टेष्ट बढाउने व्यवस्था मिलाईएको छ।

महिला तथा बालबालिकाका लागि विभिन्न कार्यक्रमहरु संचालन गरिएकोछ। अपांग तथा जेष्ठ नागरिक परिचयपत्र वितरण कार्य संचालनमा ल्याएर प्रत्येक महिनाको २ गते नियमित रुपमा परिचयपत्र वितरण गरिएकोछ। जनप्रतिनिधि, आदिवासी जनजाति, दलितहरु, अति विपन्न नागरिकहरुका लागि क्षमता अभिबृद्दि र अन्य आय आर्जनका कार्यक्रमहरु गरिएकोछ।

**ग. पूर्वाधार विकास :-**

खैरहनी नगरपालिका अन्तर्गतको यस पूर्वाधार विकास समितिबाट नगर स्तरको उर्जा, विद्युत, सिचाई, खानेपानी, जल उत्पन्न प्रकोप (नदी तथा पहिरो) व्यवस्थापन, लोकमार्ग तथा यातायात, नगर स्तरका सरकारी कार्यालयहरुको भौतिक व्यवस्थापन र निर्माण, सहरी विकास योजना तर्जूमा तथा पूर्वाधार निर्माण, सञ्चालन, मर्मतसंभार लगायतका विषयको आवश्यक नीति, कानुन, गुरुयोजना, योजना निर्माण, मापदण्ड तयारी लगायत भौतिक पूर्वाधारसंग सम्बन्धित योजनाहरुको निर्माण, संचालन, अनुगमन तथा मूल्याङ्कन, मर्मत सम्भार एवम् आवश्यक समन्वय र नियमन, अध्ययनहरु गरिएकोछ।

नगर क्षेत्र भित्र रहेका पुराना तथा नयाँ बनिरहेको घरहरुको अनुगमन गरी सम्बन्धित वडा कार्यलय संग सहकार्य गरी नक्शा पास गर्ने तथा अभिलेखीकरण गर्ने व्यवस्था मिलाएकोछ भने मापदण्ड बिपरित बनिरहेका घरहरुलाई घर-रोक्का तथा त्यस्तो घरहरुलाई वडाबाट दिईने कुनै पनि सेवा सुबिधा कट्टा गर्ने व्यवस्था मिलाएको छ।

**घ. वन वातावरण तथा विपद् व्यवस्थापन :-**

नगरपालिकाको फोहोर मैला संकलन कार्य प्रभाकारी बनाउन खैरहनी ५ स्थित गौचरण भन्दा पछाडीको क्षेत्रमा नयाँ फोहोरमैला विसर्जन स्थल (Dumping Site) संचालन गरी क्षेत्रगत रुपमा फोहोर ढुवानी गर्ने व्यवस्था मिलाएकोमा उक्त स्थानमा यस आ.व.मा १४०० टन फोहोरमैला व्यवस्थापन गरिएको छ।खैरहनी र रत्ननगर नगरपालिका क्षेत्र भएर बग्ने कयर र लदरी खोलाको नदिजन्य पदार्थ उत्खनन् गर्न पुर्व प्रारम्भिक वातावरणीय परिक्षण प्रतिवेदन स्वीकृत गरि करिब २१ हजार ५ सय घन मि. नदिजन्य पदार्थ उत्खनन् तथा विक्रि वितरण गरेर करिब रु ९० लाख ७८ हजार ५ सय राजश्व जम्मा गरिएको छ।

**ङ. सुशासन तथा संस्थागत विकास :-**

खैरहनी नगरपालिका अन्तर्गतका वडा कार्यालयहरु आफ्नै पक्कि भवन बनाउने उद्देश्य बमोजिम हाल वडा नं. ८ र वडा नं. ११ मात्रै भाडामा संचालन रहेको र अन्य ११ वटा वडाहरु सबै आ/आफ्नै प्रशासकीय भवनबाट सेवा प्रवाह हुनेगरी ब्यबस्था गरिएकोछ। खैरहनी नगरपालिका कार्यालय र अन्तर्गतका वडा कार्यालयहरुबाट नै राजश्व उठाउन सक्ने गरी Online System व्यवस्था गरिएकोछ। सम्पूर्ण वडा र नगरपालिका कार्यालयलाइ समेट्ने गरी एकीकृत अनलाइन हाजिरीको व्यवस्था गरिएकोछ। नगरपालिका कार्यालयमा सेवा लिन आउने सेवाग्राहीहरुलाई सुबिधा पुर्याउने उद्देश्यले स्वचालित टोकन प्रणालीको व्यवस्था गरिएको छ।

खैरहनी नगरपालिकाको सङ्गठन संरचनालाई थप व्यवस्थित गर्नको लागि सङ्गठन तथा व्यवस्थापन सर्वेक्षण गरेर बिभिन्न पदहरुको दरबन्दी सिर्जना गरेर सहायक चौथो, सहायक स्तर पाँचौ र अधिकृत सहित कुल जम्मा ३३ जना कर्मचारीहरु लोक सेवा आयोग बागमती प्रदेश हेटौडा मकवानपुरमा माग गरिएको छ। खैरहनी नगरपालिका अन्तर्गतका अपांग व्यक्ति तथा ज्येष्ठ नागरिकहरुको ब्यबस्थापनको लागि Online Disability System को व्यवस्थापन गरिएकोछ। नगरपालिका अन्तर्गतका विभिन्न कर्मचारी तथा जनप्रतिनिधिहरुका लागि विभिन्न किसिमका क्षमता अभिबृद्दी गर्ने तालिम तथा कार्यक्रमहरु संचालन गरिएकोछ। नगरपालिका कार्यलयबाट प्रवाहहुने सेवाहरु कम्प्युटरिकरण गर्दै नगरपलिकालाई सूचना प्रविधि तर्फ थप अग्रसर गरेर नगरपालिकालाई E-Governance तर्फ उन्मुख गराउन प्रयास गरिएकोछ।

**च. विधायन समिति तर्फ**

खैरहनी नगरपालिका अन्तर्गतको विधायन समितिले यस आर्थिक बर्षको विभिन्न मितिहरुमा विभिन्न ऐन, नियमहरुको सिफारिश नगरपालिका कार्यलयलाई गरेर ऐन नियम तथा कानून

निर्माण गर्ने कार्य गरेकोछ। आ.व. २०७७/७८ मा जम्मा १८ वटा ऐन नियम कानून को निर्माण गरिएकोछ।

**छ. न्यायिक समिति तर्फ**

खैरहनी नगरपालिकामा न्यायिक समिति र ४ (चार) वटा मेलमिलाप केन्द्र (मेलमिलाप केन्द्र खैरहनी, मेलमिलाप केन्द्र कठार, मेलमिलाप केन्द्र चैनपुर, मेलमिलाप केन्द्र कुमरोज) मार्फत चालु आ.ब.मा विवादहरुको समाधान भईरहेको छ। सकेसम्म मेलमिलाप मार्फत विवादहरुको समाधान गर्ने गरी प्रकृया सहजिकरण गरिएको छ। चालु आ.ब.मा हालसम्म न्यायिक समिति र मेलमिलाप केन्द्रमा गरी जम्मा २०६ वटा विवादहरु आएकोमा १६५ वटा विवादहरुको मिलापत्र भएको र १७ वटा विवादहरु अदालतमा मेलमिलाप केन्द्र मार्फत सिफारिस गरिएको र २४ वटा विवादहरु प्रकृयामा रहेकोछ।

**ज. आन्तरिक लेखा समिति तर्फ**

यस नगरपालिका अन्तर्गतको नदिजन्य पदार्थहरुको अवैध उत्खनन तथा दोहन रोक्ने उद्देश्य सहित त्यस्ता अनाधिकृत क्रियाकलाप गर्ने व्यक्ति, संस्था, निकायहरुलाई नियन्त्रणमा लिने र जरिवाना लगाउने व्यवस्था गरिएकोछ। नगरपालिका कार्यालयको गत आ.व. को म.ले.प. को लेखा परीक्षण प्रतिवेदनमा औंल्याइएको बेरुजु फछर्यौटको लागि गर्नुपर्ने कार्यहरुको बारेमा छलफल गर्दै नीतिगत बेरुजुहरु तथा नियमित गर्नुपर्ने बेरुजुहरुलाइ नगरसभामा पेश गर्ने/अशुल गर्नुपर्ने बेरुजुहरुलाई सोहि बमोजिम कारबाही अगाडी बढाउने व्यवस्था गरिएकोछ।

**सभाध्यक्षज्यू,**

६. आगामी आ.व. २०७८।०७९ को बार्षिक बजेट तयार गर्दा प्राथमिकताका आधारमा विनियोजन गरिएको केही क्षेत्रगत कार्यक्रम र त्यस्ता कार्यक्रम सञ्चालन गर्न विनियोजन बजेट प्रस्तुत गर्दछु :

अब म आर्थिक विकास क्षेत्रतर्फक कार्यक्रम तथा विनियोजन प्रस्तुत गर्न अनुमति चाहन्छु।

**क. कृषि विकास**

- नगरक्षेत्र भित्र सिँचाईको सुनिश्चितता गर्न बोरिङ्ग निर्माण तथा कुलो मर्मतका कार्यक्रम गर्नका लागि रु.७० लाख बजेट विनियोजन गरिएको छ।
- युवाहरुलाई कृषिमा आकर्षण बनाउन घुम्ती रिफण्ड कोष (Revolving Fund) तथा सहुलियत कर्जामा ऋण प्रवाहका लागि रु.५० लाख विनियोजन गरिएको छ।
- मेशीनरी औजारको प्रयोगलाई प्रोत्साहन गर्न नयाँ प्रविधिमा आधारित मेशीनरी औजार उपकरण रिपर मिनिटेलर, रोटाभेटर वितरणको लागि रु.३० लाख बजेट विनियोजन गरिएको छ।
- कृषकहरुलाई वाली विमामा प्रोत्साहन गर्ने उद्देश्यले संङ्घीय सरकारको नियमबमोजिम कृषकले

तिर्ने प्रिमियम रकम नगरपालिकाले व्यहोर्ने गरी नि:शुल्क बाली विमा गर्नको लागि रु.१० लाख विनियोजन गरिएको छ।

- कृषि क्षेत्रमा नयाँ प्रविधि विस्तारको लागि आवश्यक सामग्रीहरु मल्चिङ प्लास्टिक पोली हाउस थोपा सिंचाई आदी विस्तारको लागि रु.१५ लाख रकम विनियोजन गरिएको छ।
- कृषकहरुलाई कृषि प्रविधिसँग जोडेर विभिन्न सेवा तथा सूचना प्रवाह गर्नको लागि उत्पादन नियन्त्रण प्रणालीका लागि रु.१८ लाख रकम विनियोजन गरिएको छ।
- जैविक तथा अजैविक विधिबाट वाली रोग किरा नियन्त्रणको लागि रु.५ लाख बजेट विनियोजन गरिएको छ।
- मौरीपालन व्यवसाय प्रवर्द्धनका लागि रु.५ लाख रकम विनियोजन गरिएको छ।
- केरा खेती प्रवर्द्धन गर्न रु. ५ लाख रकम विनियोजन गरिएको छ।
- कृषकहरुलाई वाली संरक्षण तथा खेती प्रविधि तालिमका लागि रु. ५ लाख रकम विनियोजन गरिएको छ।
- नेपाल ग्रामिण पुनर्निर्माण र रामपुर कृषि क्याम्पससँगको सहकार्यमा एकिकृत प्राङ्गारिक कृषि पद्धती सम्बन्धी अनुसन्धान र प्रचार प्रसारका लागि रु.२५ लाख बजेट विनियोजन गरिएको छ।
- अन्नबाली तथातरकारीको बिउ उत्पादन तथा सुरक्षित भण्डारण गर्न शितभण्डार निर्माण र व्यवस्थापनका लागि रु.१ करोड बजेट विनियोजन गरिएको छ।
- माटोको भौतिक र रसायनिक गुण सुधार गर्ने उद्देश्यले माटो प्रयोगशाला सञ्चालनका लागि रु.५ लाख रकम विनियोजन गरिएको छ।

**कृषि विकास कार्यक्रम सञ्चालनका लागि रु. ५ करोड ४४ लाख रकम विनियोजन गरिएको छ।**

**ख. पशु विकास कार्यक्रम :**

- दुग्ध विक्रि गर्ने कृषकहरुलाई दुध उत्पादनमा प्रोत्साहन गर्न प्रति लिटर दुधमा अनुदान कार्यक्रममा रु.२५ लाख बजेट विनियोजन गरिएको छ।
- पशुपंछी व्यवसाय सञ्चालन गर्ने व्यवसायीलाई व्याजमा अनुदानका लागि रु.२५ लाख बजेट विनियोजन गरिएको छ।
- पशुपछीं विकासमा नविनतम प्रविधिको प्रयोग र पशुपालन प्रवर्द्धनात्मक कार्यक्रमका लागि रु.११ लाख बजेट विनियोजन गरिएको छ।
- नयाँ बाख्रापालन व्यवसायी फर्मलाई प्रोत्साहन गर्न व्यवसायिक बाख्रापालनका लागि बीउ बाख्रा र प्रजननका लागि बोयर बोका अनुदान कार्यक्रमका लागि रु.२० लाख ५० हजार रकम विनियोजन गरिएको छ।

- खैरहनी नगरपालिका वडा नं. ३ गोठश्वरमा दुग्ध चिस्यान केन्द्र भवन निर्माणका लागि रु.२५ लाख रकम विनियोजन गरिएको छ।
- कृषकहरुलाई आफ्नै घरको कच्चा पदार्थबाट पशुपंछी दाना बनाउन ग्रेडिङ मेसिन र मोटर सहितको च्यापकटर अनुदानका लागि रु.१० लाख रकम विनियोजन गरिएको छ।
- कृत्रिम गर्भाधानका लागि कन्टेनर रेफ्री खरिदमा रु. ६ लाख ५० हजार रकम विनियोजन गरिएको छ।
- विपन्न परिवारलाई लक्षित गरी बंगुर प्रवर्द्धन कार्यक्रम अन्तर्गत बंगुरको पाठापाठी वितरण तथा बंगुरपालन हब निर्माणका लागि रु.१० लाख रकम विनियोजन गरिएको छ।
- माछापालक कृषकहरुलाई मागका आधारमा प्रवर्द्धनात्मक कार्यक्रम सञ्चालन तथा यान्त्रिकरणमा अनुदानका लागि रु.५ लाख रकम विनियोजन गरिएको छ।
- पशुपंछीको उपचार, महामारी र आकस्मिक रोगको रोकथाम र औषधी उपचारका लागि रु.८ लाख ५० हजार रकम विनियोजन गरिएको छ।
- पशु विकास कार्यक्रम सञ्चालनको लागि रु.२ करोड ८० लाख १५ हजार विनियोजन गरिएको छ।

**ग. उद्योग तथा वाणिज्य :**

- उद्योग बाणिज्य संघ खैरहनी, चितवन उद्योग संघ खैरहनी ईकाई र नेपाल चेम्बर अफ कमर्ससंगको सहकार्यमा नगरका विभिन्न क्षेत्रमा उद्योग व्यावसायको प्रवर्द्धनात्मक कार्यक्रम सञ्चालन गर्न रु.४० लाख बिनियोजन गरिएकोछ।

**घ. सहकारी विकास :**

- सहकारी संस्थाहरुलाई अनलाईन रिपोर्टिङ्ग गर्न सक्षम बनाउन कोपोमिस सम्बन्धित प्रशिक्षण र प्रविधिमैत्री बनाउनका लागि रु.८ लाख बिनियोजन गरिएको छ।

**ङ. पर्यटन विकास :**

- पर्यटन क्षेत्र विकास स्तरोन्नती पर्यटन क्षेत्र प्रचार, प्रसार, होमष्टे निर्माण तथा सुधारको लागि रु.५० लाख बजेट विनियोजन गरिएको छ।
- पार्क मर्मत सम्भार तथा पिकनिक स्पोट निर्माण र व्यवस्थापनका लागि रु.६ लाख रकम विनियोजन गरिएको छ।
- खैरहनी नगरपालिका वडा नं. १३ स्थित हर्नरीमा हर्नरी पर्यटक सूचना केन्द्र निर्माणका लागि रु.१५ लाख रकम विनियोजन गरिएको छ।

**पर्यटन विकास कार्यक्रम सञ्चालनको लागि रु.७२ लाख बजेट विनियोजन गरिएको छ।**

**च. जलश्रोत तथा सिँचाई :**

- "कृषि उत्पादन बृद्धिको मुल आधार, सिंचाई प्रणाली व्यवस्थापनमा सुधार" स्लोगानलाई मूर्त रुप दिन कृषियोग्य उर्वर भुमिमा सिंचाई सुविधा पुर्याई कृषि उत्पादनमा बृद्धि गर्न कुलो निर्माण र लाईनिङ्ग, बोरिङ्ग निर्माण, पाइपलाईन विस्तारमा रु.५ करोड ४१ लाख ३० हजार रकम विनियोजन गरिएको छ।

**आर्थिक क्षेत्रका सम्पूर्ण कार्यक्रम सञ्चालन गर्नको लागि जम्मा रु. १४ करोड ८५ लाख ४५ हजार विनियोजन गरिएको छ।**

**सभाध्यक्षज्यू,**

अब म सामाजिक विकास क्षेत्रतर्फको कार्यक्रम तथा विनियोजन प्रस्तुत गर्ने अनुमति चाहन्छु।

**क. शिक्षा :**

- विद्यालय भौतिक पूर्वाधार विकास तर्फ : विद्यालय भवन निर्माण मर्मत र रंगरोगन शौचालय निर्माण मर्मत र सरसफाई कम्पाउण्ड वाल निर्माण र मर्मत फर्निचर खरिद खानेपानी व्यवस्थापन र खेलमैदान सुधार, ICT कार्यक्रम विस्तारका लागि रु.२ करोड ११ लाख ४९ हजार रकम विनियोजन गरिएको छ।
- विद्यालयमा कोभिड १९ को कारणबाट परेको असरलाई न्यूनिकरण गर्न अतिरिक्त समय कक्षा व्यवस्थापन, वैकल्पिक सिकाई माध्यमहरुको प्रयोग र स्वास्थय समस्या सम्बोधनका लागि आवश्यक कायक्रम सञ्चालनका लागि रु. २० लाख ६८ हजार रकम विनियोजन गरिएको छ।
- न्यूनतम पारिश्रमिक सुविधा उपलब्ध गराउने हेतुले : बालविकास केन्द्रका सहजकर्ताहरुलाई प्रोत्साहन अनुदान, विद्यालय सहायक कर्मचारी र सहयोगि कर्मचारीहरुलाई प्रोत्साहन अनुदानका लागि रु. १ करोड २३ लाख ५२ हजार रकम विनियोजन गरिएको छ।
- बालविकास कक्षामा सहजकर्ता र विद्यार्थी अनुपात तथा आधारभूत तहमा विद्यार्थी सङ्ख्या र सञ्चालित कक्षाको अनुपातको आधारमा स्वयं सेवक शिक्षक व्यवस्थापनका लागि रु.२९ लाख रकम विनियोजन गरिएको छ।
- रामपुर कृषि क्याम्पस र भुवानी शंकर कलेजलाई भौतिक पूर्वाधार निर्माण र व्यवस्थापनका लागि रु.१५/१५ लाखका दरले रु.३० लाख रकम विनियोजन गरिएको छ।
- एक विद्यालय एक नर्स कार्यक्रम सञ्चालन र विस्तारका लागि रु.१५ लाख ७५ हजार रकम विनियोजन गरिएको छ।
- छात्राहरुलाई शैक्षिक विकासमा प्रत्यक्ष लाभ पुग्ने गरी, नियमित कक्षा उपस्थितिमा बृद्धि गर्न

सामुदायिक विद्यालयहरुमा नि:शुल्क सेनेटरीप्याड वितरण कार्यक्रमको लागि रु.१५ लाख ४१ हजार रकम विनियोजन गरिएको छ।

- विद्यालय सञ्चालन तथा व्यवस्थापन अनुदानमा रु.१८ लाख ८८ हजार, विद्यालयहरुमा दिवा खाजा कार्यक्रम अनुदानमा रु.१ करोड १३ लाख ६४ हजार, र विद्यालयहरुमा शैक्षिक गुणस्तर सुदृढीकरण एवम् कार्यसम्पादनमा आधारित प्रोत्साहन अनुदानमा २५ लाख ६१ हजार रकम विनियोजन गरिएको छ।
- विद्यालयहरुमा आधारमुत तह कक्षा (६-८) मा अंग्रेजी,गणित र विज्ञान विषयमा शिक्षण सहयोग अनुदानमा रु.१० लाख १५ हजार रकम विनियोजन गरिएको छ।

**ख. युवा विकास :**

- नगर युवा क्लबर वडा युवा क्लब सञ्चालन, युवा परामर्श, सहभागिता र परिचालन अभिबृद्धि गर्न युवा लक्षित कार्यक्रममा रु.११ लाख ९० हजार रकम विनियोजन गरिएको छ।

**ग. खेलकुद विकास :**

- नगरस्तरीय, विद्यालयस्तरीय खेलकुद प्रतियोगिता सञ्चालन, राष्ट्रिय अन्तर्राष्ट्रिय पदक विजेता खेलाडीलाई सम्मान र पुरस्कार, खेलसामग्री वितरणका र खेल मैदान सुधारका लागि रु.५५ लाख ५० हजार रकम विनियोजन गरिएको छ।
- नगरको गौरब आयोजनाको रुपमा रहेको वडा नं. ५ स्थित गौचरण खेल मैदानमा रंगशाला निर्माणका लागि रु.१ करोड ४९ लाख ८८ हजार रकम विनियोजन गरिएको छ।
- शिक्षा, युवा तथा खेलकुद विकास कार्यक्रम सञ्चालनका लागि रु१९ करोड ७८ लाख ५० हजार रकम विनियोजन गरिएको छ।

**घ. स्वास्थ्य सेवा :**

- आधारभूत तथा आकस्मिक र आयुर्वेद सेवाका लागि नि:शुल्क औषधी वितरण गर्न रु. ३३ लाख रकम विनियोजन गरिएको छ।
- स्वास्थ्य केन्द्रमा भिडियो एक्स-रे, डिजिटल एक्स-रे तथा ECG सेवा विस्तारका लागि रु.३० लाख र सुविधासम्पन्न एम्बुलेन्स खरिदका लागि रु.३० लाख रकम विनियोजन गरिएको छ।
- चैनपुर स्वास्थ्य चौकीलाई अस्पतालमा स्तरोन्नती गर्न रु.१ करोड र खैरहनी प्राथमिक स्वास्थ्य केन्द्रलाई १५ बेडको अस्पतालमा स्तरोन्नती गर्न आगामी आर्थिक वर्षको लागि रु.४ करोड ७८ लाख विनियोजन गरिएको छ।
- स्वास्थ्य केन्द्रमा आवश्यक स्वास्थ्य सामग्री, मेशीनरी औजार खरिद र स्वास्थय पूर्वाधार विकासका लागि रु.४१ लाख ९३ हजार विनियोजन गरिएको छ।

- मातृ तथा नवशिशु कार्यक्रम अन्तर्गत आमा सुरक्षा, गर्भवती उत्प्रेरणा सेवा, न्यानो झोला र निशुल्क गर्भपतन लगायत कार्यक्रमका लागि रु.२४ लाख ३७ हजार रकम र मातृशिशु स्वस्थ्य सम्बन्धि अभिमुखिकरण कार्यक्रमका लागि रु.८ लाख विनियोजन गरिएको छ।
- जनस्वास्थ्य सम्बन्धी कोभिड-१९ लगायत भैपरी आउने महामारी रोग नियन्त्रण रु.२० लाख विनियोजन गरिएको छ।
- HIV संक्रमितहरु तथा निजका बालबच्चाहरुका लागि मासिक रु.१००० का दरले पोषण सहयोग, कुष्टरोग उपचारका लागि रु.१००० का दरले यातायात खर्च, डाइलसिस गर्ने विरामीलाई अस्पतालसम्मको दुरीका आधारमा रु.५०० र १००० का दरले यातायात खर्चका लागि ९ लाख रकम विनियोजन गरिएको छ।
- नगरका हरेक वडामा नवस्थापित आधारभूत स्वास्थ्य केन्द्र, प्राथमिक स्वास्थ्य चौकी र स्वास्थ्य केन्द्रहरुमा कार्यालय सञ्चालन तथा व्यवस्थापन खर्चका लागि रु.१७ लाख रकम विनियोजन गरिएको छ।
- स्वास्थ्य तर्फका कार्यक्रम सञ्चालनको लागि जम्मा रु.६ करोड २३ लाख ७ हजार रकम विनियोजन गरिएको छ।

**ङ. लक्षित समुह विकास :**

- नगरक्षेत्र भित्रका विपन्न, दलित, अपाङ्ग, आदिवसी जनजातिहरुका लागि व्यवसायिक सिप विकास तालिम र व्यवसाय स्थापनार्थ प्रतिव्यक्ति रु.१० हजारका दरले वस्तुगत टेवा अनुदानका लागि रु.६ लाख ८० हजार रकम विनियोजन गरिएको छ।
- एकल महिलाहरुका लागि व्यवसायिक सिप विकास तालिम र व्यवसाय स्थापनार्थ प्रतिव्यक्ति रु.१० हजारका दरले वस्तुगत टेवा अनुदानका लागि रु.३ लाख २० हजार रकम विनियोजन गरिएको छ।
- स्कुल छाडेका किशोरीहरुका लागि व्यवसायिक सिप विकास तालिम र व्यवसाय स्थापनार्थ प्रतिव्यक्ति रु.१० हजारका दरले वस्तुगत टेवा अनुदानका लागि रु.३ लाख ४० हजार रकम विनियोजन गरिएको छ।
- बालमैत्री नगर घोषणा कार्यक्रमका लागि रु.५ लाख ५० हजार र बालश्रम मुक्त नगर घोषणाका लागि रु.३ लाख रकम विनियोजन गरिएको छ।
- नगरस्तरीय बालकोष र लैङ्गिक हिंसा निवारण कोष सञ्चालनका लागि रु.२ लाख रकम विनियोजन गरिएको छ।

- आमाबाबु विहिन बालबालिका संरक्षणका लागि रु.९६ हजार रकम विनियोजन गरिएको छ।
- जेष्ठ नागरिकलाई सयम व्यतित गर्न सजिलो होस् भन्ने हेतुले वडा नं. ५ मा निर्माण गरिएको जेष्ठ नागरिक विश्रम स्थलका लागि रु.५ लाख रकम विनियोजन गरिएको छ। साथै जेष्ठ नागरिक हक हित प्रवर्द्धन र सम्मान कार्यक्रमका लागि रु.१४ लाख ५० हजार रकम विनियोजन गरिएको छ।
- वडा नं. ७ स्थित महिला पुनर्स्थापना केन्द्र भवन सञ्चालन र व्यवस्थापनका लागि रु.१० लाख रकम विनियोजन गरिएको छ।
- दलित वर्ग सीप विकास तथा क्षमता अभिबृद्धि कार्यक्रमका लागि ७ लाख, अपाङ्ग वर्ग सीप विकासका लागि रु.७ लाख, मधेशी, मुस्लिम, पिछडा वर्ग सीप विकास तथा क्षमता अभिबृद्धिका लागि रु.२ लाख ५० हजार रकम विनियोजन गरिएको छ।

**च. गरिबी निवारण कार्यक्रम :**

- सुरक्षित नागरिक आवास कार्यक्रम अन्तर्गत २१६ वटा सुकुम्बासी घरधुरीका लागि रु.४१ लाख रकम विनियोजन गरिएको छ।
- विद्युतीकरणमा विपन्न परीवारको पहुँच पुर्याउन आवश्यक वस्तुगत सहायताका लागि रु.१ लाख ५० हजार विनियोजन गरिएको छ।
- गरिब घरपरिवार पहिचान तथा परिचयपत्र वितरण कार्यक्रम (गरिब लक्षित विशेष कार्यक्रम) का लागि रु.२८ लाख विनियोजन गरिएको छ।

**लैङ्गिक समानता तथा समावेशीकरण अन्तर्गत लक्षित समुह विकास र गरिबी निवारणका लागि रु.२ करोड ६१ लाख ६ हजार रकम विनियोजन गरिएको छ।**

**छ. रोजगारी सृजना कार्यक्रम :**

- गरिबी निवारणका लागि लघु उद्यम विकास कार्यक्रमका लागि रु.२९ लाख रकम विनियोजन गरिएको छ।
- प्रधानमन्त्री रोजगार कार्यक्रम अन्तर्गत युवा रोजगारीका लागि रुपान्तरण पहल परियोजनामा रु.४५ लाख २२ हजार रकम विनियोजन गरिएको छ।

**सामाजिक क्षेत्रका सम्पूर्ण कार्यक्रम सञ्चालन गर्नको लागि जम्मा रु.३० करोड २१ लाख ६३ हजार रकम विनियोजन गरिएको छ।**

**सभाध्यक्षज्यू,**

अब म पूर्वाधार क्षेत्र तर्फका कार्यक्रम तथा विनियोजन प्रस्तुत गर्ने अनुमति चाहन्छु।

**क. पूर्वाधार विकास :**

- नगरका विभिन्न सडक कालोपत्रे, सडक स्तरोन्नती, उच्चस्तरीय ग्राबेल, मोजाइक टायल, ग्राबेल, सडक मर्मत सम्भार र नाला निर्माणकाका लागि रु. १८ करोड ४१ लाख ४१ हजार रकम विनियोजन गरिएको छ।
- नगरभित्र निर्माणाधिन वडा नं. ९ को च्यात्रा खोला पुल, वडा नं. २ को लदरी खोला पुल निर्माण सम्पन्न गर्न र वडा नं.८ मगनीमा रहेको काठेपुल विस्थापन गरी पक्की पुल निर्माणको लागि रु.१ करोड ४० लाख रकम विनियोजन गरिएको छ।
- सम्भाव्य जल उत्पन्न प्रकोप व्यवस्थापन र विपद् न्यूनिकरणका लागि खैरहनी नगरपालिकाका विभिन्न नदी र खोलानालाहरुमा तटबन्धन गर्न रु.२ करोड ५० लाख रकम विनियोजन गरिएको छ।
- खैरहनी नगरपालिका वडा नं. ५ र ७ को वडा कार्यालय भवन निर्माण, आधारभूत विद्यालय मझुई भवन निर्माण, राष्ट्रय आधारभूत विद्यालय दिव्यज्योति भवन निर्माण, नगरभित्रका विभिन्न सामुदायिक र सरकारी भवनहरु निर्माण र मर्मत सुधारका लागि रु.९ करोड ४४ लाख ८ हजार विनियोजन गरिएको छ।
- नगरभित्रका निर्माणसम्पन्न पुलहरुमा सौर्यवत्ती जडान, विभिन्न वडा, टोलहरुमा रहेको सौर्यवत्ती मर्मतसम्भार, पोलबत्ती जडान र नविकरणिय उर्जा विस्तारका लागि रु.२३ लाख २७ हजार रकम विनियोजन गरिएको छ।

**पूर्वाधार क्षेत्रका सम्पूर्ण कार्यक्रम सञ्चालन गर्नको लागि जम्मा रु. ३१ करोड ९८ लाख ७७ हजार रकम विनियोजन गरिएको छ।**

**सभाध्यक्षज्यू,**

अब म वातावरण तथा विपद् व्यवस्थापन क्षेत्रतर्फको कार्यक्रम तथा विनियोजन प्रस्तुत गर्ने अनुमति चाहन्छु।

**क. वातावरण तथा विपद् व्यवस्थापन :**

- विभिन्न वातावरण तथा विपद् व्यवस्थापन कार्यक्रमका लागि रु.१ करोड ११ लाख रकम विनियोजन गरिएको छ।
- नगरपालिका भित्रका फोहरमैला ढुवानी गर्न ट्याक्टर भाडामा रु.४० लाख रकमा विनियोजन गरिएको छ।
- मुख्य बजार क्षेत्रमा फोहरमैला व्यवस्थापनका लागि हल कन्टेनर खरिद, डस्टविन वितरण र सरसफाई कर्मचारीको व्यवस्थाका लागि रु.१० लाख रकम विनियोजन गरिएको छ।

- नगरपालिकाको सामुदायिक विद्यालयहरुमा इन्सिनिरेटर खरिदका लागि रु.४ लाख रकम विनियोजन गरिएको छ।
- नगरभित्रका सामुदायिक कुकुर व्यवस्थापनका लागि रु.५ लाख रकम विनियोजन गरिएको छ।
- नगरपालिकामा स्थायी बसोबास गरी वातावरण विषयमा स्नातक वा सो भन्दा माथी अध्ययन गर्ने विद्यार्थीका लागि शोधकार्य, अध्ययन, अनुसन्धान गरे बापत छात्रवृत्तीका लागि रु.१ लाख रकम विनियोजन गरिएको छ।
- आगलागी नियन्त्रणका लागि बारुणयन्त्र सञ्चालन र व्यवस्थापनका लागि रु.१२ लाख रकम विनियोजन गरिएको छ।
- वातावरण तथा विपद् सम्बन्धी परामर्श, पूर्व तयारी, प्रतिकार्य अभ्यास र पुनर्स्थापनाका लागि रु.१० लाख विनियोजन गरिएको छ।

**वातावरण तथा विपद् व्यवस्थापन क्षेत्रका सम्पूर्ण कार्यक्रम सञ्चालन गर्नको लागि जम्मा रु. २ करोड ८१ लाख ९ हजार रकम विनियोजन गरिएको छ।**

**सभाध्यक्षज्यू,**

अब म सुशासन तथा संस्थागत विकास क्षेत्रतर्फको कार्यक्रम तथा विनियोजन प्रस्तुत गर्न अनुमति चाहन्छु।

**क. सुशासन तथा संस्थागत विकास :**

- सेवा प्रवाहको प्रभावकारीता, नागरिकको सेवाप्रतिको सन्तुष्टि मापनको लागि सार्वजनिक सुनुवाई, सामाजिक परीक्षण र नागरिक सन्तुष्टि सर्भेक्षण कार्यक्रम सञ्चालनका लागि रु. ८ लाख बजेट विनियोजन गरिएको छ।
- उपभोक्ता समिति तथा टोल विकास संस्थाहरुको क्षमता विकास गर्न: सार्वजनिक खरिद, कर प्रणाली आदिको अभिमुखीकरण कार्यक्रम सञ्चालन गर्नको लागि रु.१० लाख रकम विनियोजन गरिएको छ।
- नगरपालिकाको लामो समयसम्म अस्थायी तथा करार सेवामा कार्यरत कर्मचारीहरुलाई विभिन्न कारणले सेवाबाट अलग हुनुपर्ने हुँदा प्रोत्साहन स्वरुप उपदानको व्यवस्था गरिएको छ। जसका लागि अस्थायी एवम् करार कर्मचारी कल्याण कोषमा जम्मा गर्न रु.१० लाख रकम विनियोजन गरिएको छ।
- पदाधिकारी तथा कर्मचारीको सीप तथा क्षमता विकासका लागि रु.१० लाख रकम विनियोजन गरिएको छ।
- नगरमा हालसम्म भएका गतिविधिहरुको पारदर्शीताका लागि पञ्चवर्षीय नगर बुलेटिन प्रकाशन गर्न रु.१० लाख रकम विनियोजन गरिएको छ।

- कार्यालय व्यवस्थापन तथा प्रशासनिक कार्य, वडा कार्यालय व्यवस्थापन खर्च लगायतका सञ्चालन खर्चको लागि रु.१० करोड १४ लाख ६८ हजार रकम विनियोजन गरिएको छ।

**ख. न्याय तथा मेलमिलाप :**

- वडास्तरीय मेलमलाप केन्द्र सञ्चालन तथा व्यवस्थापनका लागि रु.२० लाख रकम विनियोजन गरिएको छ।
- न्यायीक समिति सञ्चालन तथा व्यवस्थापनका लागि रु.५ लाख रकम विनियोजन गरिएको छ।
- मेलमिलाप समितिकालाई अभिमुखिकरण कार्यक्रम सञ्चालनका लागि रु.१० लाख रकम विनियोजन गरिएको छ।

**सुशासन तथा संस्थागत विकास क्षेत्रका सम्पूर्ण कार्यक्रम सञ्चालनकालागि जम्मा रु.१० करोड ९७ लाख ६८ हजार रकम विनियोजन गरिएको छ।**

**सभाध्यक्षज्यू,**

अब म आय व्ययको संक्षिप्त विवरण प्रस्तुत गर्ने अनुमति चाहन्छु।

**क. आ.व. २०७६/०७७ को यथार्थ विवरण :**

आ.व. २०७६/०७७ मा कुल आय रु. १ अर्व ९ करोड ७५ लाख मध्ये आन्तरिक स्रोतबाट १३ करोड ६१ लाख ९५ हजार, बाह्य श्रोतबाट रु. ७९ करोड ६० हजार र गत बर्षको बैङ्क मौज्दात १७ करोड १२ लाख ४५ हजार रहेको थियो। त्यस्तै गरी कुल खर्च रु. ८१ करोड ५९ लाख ७१ हजार मध्ये चालु खर्च २७ करोड ७९ लाख ६२ हजार, पूँजिगत खर्च ३३ करोड ३६ लाख ५१ हजार, अन्तर सरकारी वित्तिय हस्तान्तरण तर्फको खर्च रु. १७ करोड ६६ लाख ४५ हजार र अन्य अनुदान तर्फको खर्च रु.२ करोड ६७ लाख ११ हजार भएको थियो। जसमा ३० करोड ८ लाख ३७ हजार बैङ्क मौज्दात रहेकोको संघ र प्रदेशको अनुदान फिर्ता समेत संलग्न रहेको थियो।

**ख. चालु आ.ब.२०७७/०७८ को संशोधित अनुमान :**

यस नगरपालिकाको आर्थिक वर्ष २०७७/०७८ का लागि कुल आय-व्यय रु. १ अर्ब ४ करोड ४५ लाख ८२ हजार अनुमान गरिएकोमा, सङ्घीय समपुरक र विशेष अनुदान तर्फ प्राप्त नभएको रु.१ करोड २५ लाख अनुमान घटाई र सङ्घीय सशर्त अनुदान तर्फ रु.४ करोड ३० लाख १९ हजार अनुमान बढाई कुल आय-व्यय रु.१ अर्ब ७ करोड ५१ लाख १ हजारको संशोधित अनुमान गरिएको छ। जुन यस वर्षको आय व्ययको २ दशमलव ९२ प्रतिशनले अधिक हुन जानेछ, कुल खर्च मध्ये चालु खर्च तर्फ रु.५१ करोड ६१ लाख १८ हजार र पुँजीगत खर्च रु. ५३ करोड ४४ लाख ३० हजार हुने अनुमान गरिएकोमा क्रमश: चालु खर्च रु.३७ करोड १७ लाख (७० दशमलव ६५ प्रतिशत) र पुँजीगत खर्च रु.३८ करोड २४ लाख (७१ दशमलव ६९ प्रतिशत) हुने संशोधित अनुमान गरिएको छ।

**ग. अब म आगामी आ.ब.२०७८/०७९ को प्रस्तावित अनुमानीत आय, व्यय र क्षेत्रगत बजेट प्रस्तुत गर्न चाहन्छु:**

यस नगरपालिकाको आर्थिक वर्ष २०७८/०७९ का लागि कुल आय-व्यय रु. ९० करोड ७२ लाख ६३ हजार रहेकोछ भने कुल खर्च मध्ये चालु खर्च तर्फ रु. ४४ करोड २७ लाख ४४ हजार (४८ दशमलव ८ प्रतिशत) र पुँजीगत खर्च रु. ४६ करोड ४५ लाख १८ हजार (५१ दशमलव २ प्रतिशत) रहेकोछ। विभिन्न कोषहरुमा रु. ८५ लाख रकम रहेकोछ। सामाजिक विकास अन्तरगतका कार्यक्रम सबै चालु खर्च तर्फ समावेश गरिएको हुनाले चालु खर्च बढी देखिन आएकोछ। कुल बजेटमा गत आ.व. २०७६/०७७ को यथार्थ खर्च भन्दा ११ दशमलव १८ प्रतिशतले वृद्धि भएको छ भने यस चालु आ.व.को संशोधित अनुमान भन्दा १३ दशमलब १५ प्रतिशत ऋणत्मक हुन आउँछ।

**घ. कुल आय तथा व्ययको श्रोत/क्षेत्रगत विवरण:**

**१. आय तर्फ :**

आन्तरिक आय रु.१४ करोड ६५ लाख ०५ हजार रहेको छ। जिल्ला समन्वय समितिबाट प्राप्त हुने रु.१ करोड, सङ्घीय सरकार सशर्त अनुदान रु.२३ करोड ६८ लाख, सङ्घीय सरकार समानीकरण अनुदान १७ करोड २० लाख, सङ्घीय सरकारबाट बाँडफाँड भई प्राप्त हुने रु.९ करोड ५५ लाख, संरक्षित वन रोयल्टी रु.३० लाख, सङ्घीय सरकार विशेष अनुदान रु.१ करोड २५ लाख, प्रदेश सरकार सशर्त अनुदान रु.३ करोड ६१ लाख ११ हजार, प्रदेश सरकार समानिकरण अनुदान रु.१ करोड ४९ लाख ७५ हजार, प्रदेश सरकारबाट बाँडफाँड भई प्राप्त हुने रकम रु.५ करोड ९८ लाख लाख ८४ हजार, प्रदेश सरकार समपुरक अनुदान रु.१ करोड ४९ लाख ८८ हजार, सडक बोर्ड नेपालबाट प्राप्त हुने रु.४० लाख, तरकारी तथा फलफुल मुल्य श्रृङ्खला विकास आयोजनाबाट प्राप्त हुने रु.१० लाख र चालु वर्षको बैंक मौज्दात रु.१० करोड गरी कुल जम्मा रु.९० करोड ७२ लाख ६३ हजार रकम आय अनुमान गरिएको छ।

**२. व्यय तर्फ :**

कार्यसञ्चालन तथा प्रशासनिक खर्च रु.१० करोड ६४ लाख ५० हजार, नगरस्तरीय योजना तथा कार्यक्रम तर्फ खर्च रु.१५ करोड ६१ लाख १४ हजार, वडास्तरीय योजना तर्फ रु.१९ करोड १८ लाख, शाखागत व्यय तर्फ रु.१२ करोड ९० लाख, नगरस्तरीय विभिन्न कोष तर्फ रु.८५ लाख र अन्तर सरकारी वित्तीय हस्तान्तरण तर्फ रु.३० करोड ३ लाख ९९ हजार र अन्य अनुदान तर्फको खर्च रु.१ करोड ५० लाख रकम जरी जम्मा रु.९० करोड ७२ लाख ६३ हजार रकम व्यय अनुमान गरिएको छ।

**विभिन्न क्षेत्रगत व्यय विवरण**

आर्थिक विकास क्षेत्र तर्फ रु. १४ करोड ८५ लाख ४५ हजार, सामाजिक विकास क्षेत्र तर्फ रु. ३० करोड २१ लाख ६३ हजार, पुर्वाधार विकास क्षेत्र तर्फ रु. ३१ करोड ९८ लाख ७७ हजार, वातावरण तथा विपद् व्यवस्थापन २ करोड ६९ लाख ९ हजार, सुशासन तथा संस्थागत विकास १० करोड ९७ लाख ६८ हजार हुने अनुमान गरिएको छ।

**क्षेत्रगत रुपमा व्ययको अनुपात:**

**आर्थिक विकास तर्फ १६ दशमलव ३७ प्रतिशत मध्ये :-** कृषिमा ६ प्रतिशत, जलश्रोत तथा सिंचाईमा ५ दशमलव ९७ प्रतिशत, पशु विकासमा ३ दशमलव ०९, उद्योग, पर्यटन र सहकारीमा १ दशमलव ३२ प्रतिशत,

**सामाजिक विकास तर्फ ३३ दशमलव ३० प्रतिशत मध्ये :-** शिक्षामा २१ दशमलव ५२ प्रतिशत, स्वास्थ्य तर्फ ६ दशमलव ८७ प्रतिशत र अन्य क्षेत्रमा ४ दशमलव ९२ प्रतिशत,

**पूर्वाधार विकास तर्फ ३५ दशमलव २६ प्रतिशत मध्ये :-** यातायात पूर्वाधारमा २४ दशमलव ६० प्रतिशत, भवन तथा सहरी विकासमा १०.४१ प्रतिशत र उर्जा विकासमा ० दशमलव २६ प्रतिशत

**वातावरण तथा विपद् व्यवस्थापन तर्फ १२ दशमलव १० प्रतिशत**

सुशासन तथा संस्थागत विकास र न्याय तथा मेलमिलापमा १२ दशमलव १० प्रतिशत विनियोजन गरिएकोछ।

**सभाध्यक्षज्यू,**

**अब म आगामी आर्थिक वर्ष २०७८/७९ को राजस्व परिचालनको नीति तथा कार्यक्रम प्रस्तुत गर्ने अनुमति चाहन्छु।**

**(क) राजस्व सम्बन्धी विवरण**

- यस चालु आर्थिक वर्ष २०७७/७८ को जेष्ठ मसान्तसम्ममा प्राप्त राजस्व रु. १० करोड ११ लाख १६ हजार अनुमान रहेकोमा रु.९ करोड २७ लाख २३ हजार असुल भएकोछ। जुन यस वर्षको लक्षको ९१ दशमलव ७ प्रतिशत हुन आउँछ। असामान्य अवस्था भएता पनि लक्ष्यको नजिक राजस्व असुल भएको देखियो। तर यस बिषम परिस्थितिका बीच पनि नगरपालिकाले राजस्वमा आफ्नो लक्ष्य पुरा गर्न सक्ने अवस्था रहेको छ।
- राजस्वका दरहरुमा स्थानीय राजस्व परामर्श समितिको सिफारिशलाई आधार लिदैं नगरकार्यपालिका बैठकबाट सिफारिस भई आएका दरहरुलाई यस नगरसभामा पेश गरिएकोछ। जसमा आर्थिक वर्ष २०७७/७८ का लागि नगरसभाबाट पारित भई लगाईएका कर, शुल्क तथा दस्तुरका दरहरुमा सामान्य संशोधन गरी प्रस्ताव गरिएको छ। राजस्व अभिवृद्धीको लागि करका दरमा वृद्धि नगरी कराधारमा वृद्धि गरिनेछ।

**(ख) आर्थिक वर्ष २०७८/७९ मा राजस्व परिचालनको नीतिहरु :**

- नगरपालिकाले आफ्नो क्षेत्रभित्रका सम्भब भए सम्मका सबै क्षेत्रमा कर तथा शुल्क लगाउने नीति लिइएकोछ।
- निश्चित क्षेत्रमा मात्र कर लगाई करको भार थोरै क्षेत्रमा मात्र पार्ने नभई कराधारमा विस्तार गर्ने नीति लिइएकोछ।
- नगरपालिका क्षेत्रभित्र कराधारका सम्भाबीत क्षेत्रलाई यथाशक्य समेटने नीति लिइएकोछ।
- थोरै आय हुनेले कम र धेरै आय हुनेले बढी कर तिर्नु पर्ने प्रगतीशील कर नीति लिईएकोछ।
- विपद्को कारण समस्यामा परेका व्यापार व्यवसायलाई करको माध्यमबाट राहत प्रदान गर्ने नीति लिइएकोछ।
- Covid-19 को कारणबाट प्रभावित भएका नगरवासीहरु, व्यवसायहरु, घरबहालमा लगाउने व्यक्तिहरुलाई राहत प्रदान गरी शिथिल भएको आर्थिक क्रियाकलापलाई थोरै मात्रामा भएपनि चलायमान बनाई पुनरुत्थान गर्ने र राजस्वलाई आन्तरिक आयको दिगो र भरपर्दो स्रोतको रूपमा स्थापित गर्दै जान देहायका व्यवस्थाहरु गरिएकोछ।
- राजस्व परामर्श समितिले सिफारिश गरी कार्यपालिकाबाट पारीत समेत भएका राजस्वका दररेटहरुलाई अनुसूचीमा प्रस्तुत गरिएकोछ।
- राजस्व परामर्श समितिले आगामी आर्थिक वर्ष २०७८/७९ को लागि राजस्वका दररेट सिफारिश गर्दा चालु आर्थिक वर्ष २०७७/७८ को आर्थिक ऐनमा छुट भएका र थप गर्नुपर्ने नयाँ शिर्षक बाहेक अन्यको हकमा चालु आर्थिक वर्ष २०७७/७८ को आर्थिक ऐनमा उल्लेखित दरलाई यथावत राखिएकोछ।
- साविकमा सम्पतिकरमा दिईदै आएको छुटमा गरी आर्थिक वर्ष २०७८/७९ को सम्पतिकर २०७८ पौष मसान्त सम्ममा दाखिला गर्ने करदातालाई लाग्ने करको १५ प्रतिशत छुट दिने व्यवस्था मिलाईएको छ।
- घर निर्माण सम्पन्न गर्नु पर्ने तोकिएको अवधी भित्र कार्य सम्पन्न गर्न नसकी म्याद थप गर्नु पर्ने भएमा साविकमा लागेको दस्तुरको १५ प्रतिशत थप शुल्क लाग्ने व्यवस्था मिलाईएकोछ।
- नगरपालिकामा हालसम्म दर्ता नभएका उद्योग तथा व्यवसायले २०७८ पौष मसान्तसम्म दर्ता गरी नियमानुसार दर्ता तथा वार्षिक कर दाखिला गरेमा तथा दर्ता भएका उद्योग तथा व्यवसायले सो अवधिभित्र नविकरण गराएमा आ.व.२०७७/७८ को वार्षिक करमा १५ प्रतिशत छुट दिने व्यवस्था मिलाईएकोछ।
- घरबहाल कर दाखिला गर्नु पर्ने कर्तव्य भएको संस्था तथा व्यक्तिले २०७८ पौष मसान्तसम्म

घरबहालको विवरण दाखिला गरी सोही अवधिभित्र कर दायित्व समेत दाखिला गरेमा आ.व. २०७७/७८ मा लाग्ने घरबहाल करमा १० प्रतिशत छुट दिने व्यवस्था मिलाईएकोछ।

- जुनसुकै उद्योग तथा व्यावसाय नयाँ दर्ता हुँदा आर्थिक वर्षको पहिलो ६ महिना भित्रमा दर्ता भएमा तोकीए बमोजिमको दर्ता शुल्कको साथै वार्षिक व्यावसाय कर समेत लाग्नेछ। माघ १ गते भन्दा पछाडि दर्ता भएका उद्योग तथा व्यावसायलाई सो आर्थिक वर्षको व्यावसाय कर असुल नगरी दर्ता शुल्क मात्र लिएर दर्ता गर्ने व्यवस्था मिलाइएको छ। अन्य निकायमा दर्ता भई सञ्चालनमा रहेका तर नगरपालिकामा दर्ता नभएका उद्योग तथा व्यावसायलाई भने नगरपालिकामा दर्ता हुँदा यस किसिमको छुट सुबिधा उपलब्ध हुने छैन।
- पूर्वाधार निर्माण गर्नु पर्ने नयाँ दर्ता हुने उद्योगको हकमा सो आर्थिक वर्षको वार्षिक व्यवसाय कर असुल गरिने छैन।

**सभाध्यक्षज्यू,**

बजेट तर्जुमा गर्ने सन्दर्भमा हामीले गरेको आग्रहलाई स्वीकार गरी बैठक तथा छलफलमा उपस्थित भई उल्लेखनीय सहयोग गर्नु हुने नगरसभा सदस्यज्यूहरू, विभिन्न समितिका संयोजक तथा सदस्यज्यूहरुलाई विशेष धन्यवाद दिन चाहन्छु। साथै समसामयिक रुपमा समन्वयात्मक निर्देशन गरिदिनु हुने संङ्घीय संसद तथा प्रदेश सभाका माननीय सांसदज्यूहरु, जिल्ला समन्वय समितिको प्रमुखज्यूप्रति पनि हार्दिक आभार प्रकट गर्दछु। यस नगरसभा सम्पन्न गर्न अहोरात्र कार्यमा खटिई सहयोग गर्नुहुने नगरपालिकाका कर्मचारी साथीहरुलाई धन्यवाद दिन चाहन्छु। हामीलाई रचनात्मक सुझाव र सल्लाह दिनुहुने सम्पूर्ण राजनीतिक दलका नगर समितिका प्रमुख तथा प्रतिनिधिज्यूहरु प्रति हार्दिक धन्यवाद ज्ञापन गर्न चाहन्छु।

अन्त्यमा, यस नगरसभा अधिवेशनमा उपस्थित हुनु हुने नगरसभा अध्यक्षज्यू, वडा अध्यक्षज्यूहरु, कार्यपालिका सदस्यज्यूहरु, नगरसभा सदस्यज्यूहरु, नगरसभाका सचिव, नगरपालिकाका सम्पूर्ण कर्मचारीहरु, पत्रकारमित्रहरु प्रति हार्दीक आभार तथा धन्यवाद व्यक्त गर्दछु। प्रस्तुत बजेट कार्यान्वयनको निम्ति यहाँहरुबाट प्राप्त हुने रचनात्मक सुझावलाई मार्गदर्शनको रूपमा लिएर खैरहनी नगरपालिका अगाडि बढ्ने विश्वास दिलाउदै कार्यक्रमको सफल कार्यान्वयनमा यहाँहरू सबैको रचनात्मक सहयोग निरन्तर रहने अपेक्षा गरेका छौं।

धन्यावाद ! दिनाङ्क २०७८ साल आषाढ १० गते विहिबार।

**सुनिता खरेल थपलिया**
नगर उप-प्रमुख
खैरहनी नगरपालिका, खैरहनी चितवन

# खैरहनी नगरपालिका

## नगर कार्यपालिकाको कार्यालय

## अर्थ सम्बन्धी प्रस्तावलाई कार्यान्वयन गर्न बनेको ऐन, २०७८

**प्रस्तावनाः**

खैरहनी नगरपालिकाको आर्थिक वर्ष २०७८/०७९ को अर्थ सम्बन्धी प्रस्तावलाई कार्यान्वयन गर्नको निमित्त स्थानीय कर, शुल्क तथा दस्तुर संकलन गर्ने, छुट दिने तथा आय संकलनको प्रशासनिक व्यवस्था गर्न वाञ्छनीय भएकोले, नेपालको संविधानको धारा २२८ को उपधारा (२) बमोजिम नगरसभाले यो ऐन बनाएको छ।

१. **संक्षिप्त नाम र प्रारम्भः**

(१) यस ऐनको नाम "आर्थिक ऐन, २०७८" रहेको छ।

(२) यो ऐन २०७८ साल श्रावण १ गतेदेखि खैरहनी नगरपालिका क्षेत्रमा लागू हुनेछ।

२. **परिभाषा र ब्याख्याः**

(क) सम्पत्तिकर भन्नाले कुनै ब्यक्ति वा संस्थाको स्वामित्वमा नगरपालिकाको क्षेत्रभित्र रहेको जग्गा र सो जग्गामा बनेको स्थायी संरचना (घर, गोठ, टहरा, गोदाम आदि समेत) मा नगरपालिकाले लगाउने कर भन्ने बुझिन्छ।

३. **सम्पत्तिकरः**

(१) खैरहनी नगरपालिका क्षेत्रभित्र कुनै ब्यक्ति वा संस्थाको स्वामित्वमा रहेको जग्गा र सो जग्गामा बनेको स्थाई संरचना (घर, गोठ, टहरा, गोदाम आदि समेतमा) मा एकीकृत सम्पत्तिकर लगाइने र असूलउपर गरिनेछ। यस करको दर अनुसूची १ बमोजिम हुनेछ।

४. व्यवसाय कर, बहाल कर, सवारी कर, मनोरञ्जन कर, विज्ञापन कर, सरसफाई तथा वातावरण प्रदुषण शुल्क, बसपार्क तथा सवारी पार्कीङ्ग शुल्क, नक्शापास दस्तुर, वा अन्य कर, शुल्क, दस्तुर र महशुल समेत अनुसूचि २ बमोजिम लगाइने र असुल उपर गरिनेछ।

५. सम्पत्तिकर निर्धारण प्रयोजनका लागि जग्गाको मूल्यांकन गर्दा खैरहनी नगरपालिकाको राजश्व परामर्श समितिको सिफारिश बमोजिम नगर सभाले स्वीकृत गरेको मुल्याङ्कन अनुरुप हुनेछ।

६. नेपाल सरकारको पूर्ण स्वामित्वमा रहेका जग्गा तथा सो जग्गामा बनेका भौतिक संरचनामा सम्पत्तिकर लगाइने छैन।

७. सम्पत्तिकर लागेको सम्पतिमा घरजग्गाकर तथा मालपोत वा भूमीकर लाग्ने छैन। तर सम्पत्तिकर लागू हुनु भन्दा अघि (आ.व. २०७४।०७५ भन्दा अघिल्लो आ.व. सम्म) को बक्यौता घरजग्गाकर तथा मालपोत असूली गर्न यस दफाले बाधा पुऱ्याएको मानिने छैन।

८. सम्पत्ति कर निर्धारण प्रयोजनका लागि भौतिक संरचनाको मुल्याङ्कन गर्दा अनुसूची १ मा उल्लेखित दर अनुसार ह्रास कट्टी गरी मुल्याङ्कन गरिनेछ।

९. नगरपालिकाले कुनै भवन, घर, पसल, ग्यारेज, गोदाम, टहरा, छप्पर, जग्गा, पोखरी आदि पूरै वा आंशिक तबरले बहालमा दिने ब्यक्ति वा संस्थालाई आ नो सम्पत्ति बहालमा दिंदा बहालमा बस्ने संग अनिबार्यरूपमा सम्झौता गर्नुपर्ने गरी आदेश दिन सक्नेछ।

१०. सम्झौता गरी बहालमा बस्ने ब्यक्ति वा संस्थाको ब्यक्तिगत बिबरण तथा निजसँग भएको सम्झौताको एक प्रति सम्बन्धित वडा समितिको कार्यालयमा समेत बुझाउन नगरपालिकाले अनिबार्य गर्न सक्नेछ।

११. बहालकर निर्धारण प्रयोजनका लागि नगरपालिकाले उद्योग बाणिज्य संघ खैरहनी संगको समन्वय तथा राजजस्व परामर्श समितिको सिफारिशमा बहाल रकमलाई समसामयिक एवं व्यवहारिक बनाउन नगरका विभिन्न स्थानको बहालमा लाग्न सक्ने सम्भावना, व्यावसायीक क्षेत्र वा सडक वा बस्तीलाई आधार मानेर बहालको न्यूनतम दर निर्धारण गरेको हुँदा सोही आधारमा बहाल कर अशुल गरिनेछ।

१२. नगर कार्यपालिकाले बहालकर संकलनको प्रभावकारिता बृद्धि गर्नका लागि आबश्यक निर्णय लिन सक्नेछ।

१३. **व्यवसाय कर** : (१) नगरपालिका क्षेत्रभित्र व्यापार, व्यबसाय वा सेवामा पूजीगत लगानी र आर्थिक कारोबार समेतका आधारमा अनुसूचि (२) बमोजिम व्यवसायकर लगाइने र असूलउपर गरिनेछ।

१४. **कर छुट** : यस ऐन बमोजिम कर तिर्ने दायित्व भएका व्यक्ति वा संस्थाहरुलाई कुनै पनि किसिमको कर छुट दिईने छैन। तर यो ऐन प्रारम्भ भए पछि ६ महिना सम्म सम्पति कर बुझाउन ल्याएमा यसै आ.व.को करमा सोही अनुसूचीमा उल्लेखित दरमा छुट दिइनेछ।

१५. **कर तथा शुल्क संकलन सम्बन्धि कार्यविधि** : यो ऐनमा भएको व्यवस्था अनुसार कर तथा शुल्क संकलन सम्बन्धि कार्यविधि नगर कार्यपालिकाले तोके अनुसार हुने छ।

१६. **बिबिधः** नेपालको संविधान २०७२ को धारा ५७(५), १०९, १६२(४), १९७, २१४(२), २२१(२), र २२६ (१) सँग सम्बन्धित अनुसूचि ९ अनुसार संघ, प्रदेश र स्थानीय तहको अधिकारको साझा सूचीमा परेका अधिकारहरूको हकमा संघीय तथा प्रदेश कानूनहरूमा व्यवस्था भए बमोजिम हुनेछ।

(क) कर, शुल्क तथा दस्तुरहरूको दर निर्धारण प्रचलीत कानूनलाई आधार मानिने छ। प्रचलीत कानूनलाई आधार लिई तय भएका कर, शुल्क तथा दस्तुरहरूको दर वा सीमाहरू कुनै कानून संग बाझिएमा बाझिएको हदसम्म अमान्य हुनेछन्।

(ख) यस ऐन बमोजिमको कर, शुल्क तथा दस्तुर संकलनका लागि नगरपालिकाले निजी क्षेत्रको सीप, क्षमता र पूँजीलाई अधिकतम उपयोग गर्नेगरी आवश्यक रणनीति निर्माण गरी सार्वजनिक निजी साझेदारी (Public Private Partnership - PPP) को अवधारणा अनुसार आवश्यकता

र प्रभावकारिता समेतलाई मध्यनजर गरी केही आयोजनाहरू कार्यान्वयन गर्न सक्ने छ।

(ग) आफ्नो अधिकार क्षेत्रभित्रको कर, शुल्क तथा दस्तुरहरू निर्धारण एवं संकलन गर्ने सन्दर्भमा नगरपालिकाले सरकारी वा गैरसरकारी संस्था, नगरवासीहरू र सरोकारवालाहरू समेतको आबश्यक परामर्श एवं सहयोग लिन सक्नेछ।

(घ) नगरका विभिन्न स्थानमा अस्थायी रूपमा वसोवास गरिरहेका नागरिकहरूलाई करको दायरामा ल्याउन नगरपालिकाले आवश्यक कार्यिवधि तयार गरी लागू गर्न सक्नेछ।

स्थानीय सरकार सञ्चालन ऐन २०७४ को दफा ६५ बमोजिम गठीत स्थानीय राजश्व परामर्श समितिको सिफारिस बमोजिम आगामी आ.व. २०७८/०७९ का लागि आन्तरिक आय प्रक्षेपण गर्दा विगत आ.व.हरुको अनुमान, यथार्थ प्रगतिको अवस्था, सिमित जनशक्तिको माध्यामबाट आय संकलन गर्नुपर्ने अवस्था, साविकका ४ गा.वि.स.हरु नगरमा समावेशभई नगरपालिका भएको अवस्थामा सम्पूर्ण वडाहरुको औषत आर्थिक अवस्था, नगरपालिकाबाट विगतमा गरिएको राजश्व सम्भाव्यता अध्ययन तथा प्रक्षेपण प्रतिवेदनले गरेको प्रक्षेपण तथा सुझावहरुको विश्लेषण र व्यवहारिक पक्षलाई समेत आधार मानि गरिएको छ। आगामी आ.व. २०७५/०७६ मा आन्तरिक आय संकलनको लागि देहाय बमोजिम कार्यान्वयन गर्न नगरपालिका समक्ष सिफारिश गर्ने निर्णय गरियो।

१. **सम्पत्तिकर**: यस नगरपालिकामा एकिकृत सम्पत्ति कर गत आ.व. बाट नै शूरु भई सकेकोले आगामी आर्थिक वर्ष २०७८/०७९ देखि सम्पतिकरको रुपमा नगरपालिका क्षेत्रमा लागू गरी व्यवस्थित एवं प्रभावकारी बनाउन **अनूसुची** १ बमोजिम गर्न सिफारिस गर्ने:

क) गत आ.व.मा एकीकृत सम्पत्तिकरलाई सफ्टोयरको माध्यामबाट कर संकलन गर्ने व्यवस्था गरिकोले सम्पतिकर पनि सोही सफ्टोयरको माध्यामबाट संकलन गरिनेछ । साथै सम्पत्ति कर व्यवस्थापन प्रणालीलाई क्रमश Web-base मा लैजान आवश्यक प्रकृयाको थालनी गरिनेछ ।

ख) यस खैरहनी नगरपालिकामा आ.व. २०७३/०७४ सम्मको मालपोत (भूमिकर), घरधूरीकर तथा स्थानिय विकास शूल्क बक्यौदा रहेको अवस्थामा सोको कूल हिसाब गरी विलम्ब शूल्कबापत ५ प्रतिशत (पहिलो वर्षको लागि) र १० प्रतिशत (दोश्रो वर्ष र सो भन्दा बढि वर्षहरुका लागि) जोडी कर संकलन गरिनेछ ।

ग) सम्पत्ति करका लागि सिफारिश गरिएको जग्गाको मूल्याङन गर्दा व्यवहारिक पक्षलाई बढि ध्यान दिएको जानकारी गराउदै घर टहरा तथा अन्य भौतिक पूर्वाधारहरुलाई करदाताले त्यस्तो क्षेत्रफल स्वघोषणा गरी लागू गर्ने र नक्शापास

भईसके पछि फरक परेमा एक पल्ट शंसोधनको लागि थप गर्ने शूल्क मात्र थप गरि लिने र अन्य पटकका लागि थप भएको सम्पत्तिमा लाग्ने थप कर रकमको दोब्बर रकम जरिवाना लिने ।

घ) घरजग्गा विवरण फरक पारी कर तिरेका करदाताहरुले पूनः विवरण सूधारका लागि पेश गरेको विवरणमा पहिलो पटक फरक परेमा थप भएको सम्पत्तिमा लाग्ने थप कर रकम लिने र दोश्रो वा सो भन्दा बढि पटक विवरण सच्चाई कर निर्धारण गर्नूपर्ने भएमा थप भएको कर रकमको दूई गूना जरीवाना लिने ।

ङ) जग्गाको मूल्याङ्कन गर्दा एकमूष्ठ धेरै क्षेत्रफल भएको जग्गाबाट ३० फिट मोहडा र १२० फिट पिछाड भएकालाई घडेरी मान्ने र बाकी जग्गालाई बाटो नभएको जग्गाको मूल्याङ्कनको आधारमा कूल रकम तोकिनेछ ।

च) कूनै जग्गामा घर भएको तर करदाताले बाटो नभएको भनी विवरण पेश गरेमा त्यस्तो जग्गाको मुल्या न गर्दा सहमतीको बाध्ये कायम गरी मुल्याङ्कन गरिनेछ ।

२. **व्यवसायकरः** व्यवसायकर संकलन तथा व्यवस्थापनका लागि देहाय बमोजिम गर्न उपयूक्त हूने भएकोले (अनूसुची २ बमोजिम) सिफारिस गर्ने :

क) यस नगरपालिका क्षेत्रभित्र रहेको व्यवसायहरु करिब ५००० संख्यामा रहेको र नियमित रुपमा कर बूझाउने व्यवसायीहरुको संख्या न्यून रहेको अवस्थालाई दृष्टिगत गरी नियमित कर बूझाउने करदाताहरुको संख्यामा वृद्धि गर्न तथा सबै व्यवसायलाई करको दायरामा ल्याउन तथ्यांक अद्यावधिक गर्नका लागि आधूनिक प्रविधि (भु सुचना प्रणाली) मार्फत कर संकलनका लागि यसै आ.व. २०७८।०७९ देखि आवश्यक प्रक्रियाको थालनी गर्ने । यस नगरपालिकाको सबै वडाहरुमा व्यवसाय दर्ताका लागि प्रचारप्रसार, घूम्तीटोली कार्यक्रम, नियमित अनूगमन जस्ता कार्यक्रमहरु सञ्चालन गर्ने र सो का लागि खैरहनी उद्योग वाणिज्य संघ तथा सम्बन्धित क्षेत्रका टोलविकास संस्थाहरु, सम्बन्धित निकाय संगको समन्वय समेत गरी कर्मचारीहरु समेत परिचालन गर्ने । खैरहनी उद्योग वाणिज्य संघबाट प्राप्त सूझाव समेतको आधारमा आगामी आ.व. २०७५।०७६ का लागि स्थानीय राजस्व परामर्श समितिबाट प्रस्ताव गरिएका कर दर कार्यान्वयन गर्ने ।

ख) नगरक्षेत्रमा कार्यरत सहकारी संस्थाहरु, बिमा कम्पनीहरु, निजी विद्यालयहरु, साना ठुला उद्योगहरु, सञ्चार तथा केवल नेटवर्कि आदिलाई करको दायरामा ल्याउन विशेष कार्यक्रमहरु सञ्चालन गर्नूपर्ने ।

ग) व्यवसायीहरुको तथ्यांक संकलन कार्यलाई तीब्रता दिनूपर्ने ।

३. **बहालकर:** बहालकर संकलनलाई प्रभावकारी बनाउन निम्न बमोजिम गर्न सिफारिस गर्ने:

क) खैरहनी उद्योग वाणिज्य संघ संगको परामर्शमा तयार गरी कार्यान्वयनमा आएको घर बहालकर आ.व. २०७८।०७९ का लागि विभिन्नन संघ सस्थाको हकमा बहाल सम्झौतामा उल्लेखित बहाल रकममा १० प्रतिशत र अन्यको हकमा अनूसुची २ मा उल्लेखित आधारमा बहाल रकम कायम गरी कूल रकमको ५ प्रतिशत बहाल कर लगाउने ।

ख) बहालकर संकलनलाई सहज र सरल बनाउन आन्तरिक राजश्व कार्यालय, उद्योग वाणिज्य संघ, टोल विकास संस्थाहरु संगको समन्वय एवं सहकार्य गर्ने । साथै नेपाल उद्योग वाणिज्य संघबाट प्राप्त सूझाव बमोजिम अनिवार्य सम्झौता लगायत विषय कार्यान्वयन गर्ने र यो कर संकलनलाई सरलीकरण गर्ने सम्बन्धमा नीतिगत व्यवस्था मिलाउन सम्बन्धित निकायमा अनूरोध गर्ने ।

ग) घरबहाल लिने दिने सम्बन्धी विषयमा सरोकारवालाहरु जस्तै टोल विकास संस्थाहरु, करदाता, आन्तरिक राजश्व कार्यालय, खैरहनी उद्योग वाणिज्य संघसंग आवश्यताअनूसार समन्वय एवं सहकार्य गर्ने ।

४. **सवारीकर:** पटके तथा वार्षिक सवारीकर संकलनलाई व्यवस्थित् एवं प्रभावकारी बनाउन निम्न बमोजिम गर्न सिफारिस गर्ने:

क) वार्षिक सवारी कर अभिवृद्धिका लागि खैरहनी नगरपालिकाबाट काठमाडौं, पोखरा तथा स्थानिय रुटमा संचालन हूने भाडाका सवारी साधन तथा अन्य निजी सवारी साधन धनी संघ सस्था तथा व्याक्तिहरुले नगरपालिकामा दर्ता गरी वार्षिक सवारीकरको दायरामा ल्याउन सम्बन्धित संघसंस्थाहरु संगको सहकार्यमा विशेष कार्यक्रम बनाई कार्यान्वयनमा ल्याउनूपर्ने ।

५. **मनोरञ्जनकर:** हालसम्म नगरपालिकाले मनोरञ्जन व्यवसाय सञ्चालन गर्ने संचालकहरु करको दायरामा नआएकोले करको क्षेत्र विस्तार गरी सिनेमा हल, थ्रियटर, च्यारेटी सो, कन्सर्ट, केवल नेटवर्क व्यवसायी, अस्थाई मेला तथा महोत्सव, पिकनिक स्पर्ट, पार्क, स्वीमिङ पूल साथै पर्यटन व्यवसायसंग सम्बन्धित सम्पूर्णलाई करको दायरामा ल्याउन विशेष पहल गर्ने ।

६. **विज्ञापनकर:** नगरपालिका क्षेत्र भित्र राखिने विभिन्न प्रकारका व्यवसायिक होडिङ्ग बोर्ड तथा अन्य विज्ञापन सामाग्रीहरुमा लाग्ने विज्ञापन कर संकलन तथा व्यवस्थापन प्रण ालीमा सूधारका सम्बन्धमा सरोकारवाला पक्षहरु संग समन्वय गरी प्रक्रिया अगाडी बढाउने । आगामी आ.व. २०७८।०७९ मा ठेक्का बिधिबाट बिज्ञापन कर संकलन गर्ने ।

७. **सरसफाई तथा वातावरण प्रदूषण शुल्क**: सरसफाई तथा वातावरण प्रदुषण शूल्क लगाउने सम्बन्धमा देहाय बमोजिम गर्न उपयूक्त हूने:

क) **सरसफाई सेवा शुल्कः** हाल नगरपालिकाले नगरका मूख्य मूख्य स्थानहरुमा बनेका घरहरुबाट निस्कने फोहर सरसफाई गर्ने काम आफैं र सार्वजनिक निजी साझेदारी अवधारणा अन्तर्गत सरसफाई सेवा प्रभावकारी बनाउनू पर्ने देखिएकोले नगरको वातावरणलाई प्रदूषित गर्ने आवास, व्यवसाय तथा उद्योगहरुमा भू उपयोग क्षेत्र, सडक, भौतिक संरचना आदि समेतका आधारमा सरसफाई तथा वातावरण प्रदूषण । शूल्क लगाई सो बाट प्रभावित व्यक्ति, संस्था वा समुहको हितमा संकलित शूल्कको निश्चित प्रतिशत रकम खर्च गर्ने व्यवस्था गर्नूपर्ने । वातावरण प्रदूषण । शूल्क नगर कार्यपालिकाले तोके बमोजिम हूने गरी सिफारिश गरिन्छ ।

ख) **वातावरण प्रदुषण शुल्कः** नगरक्षेत्र भित्र प्रवेश गर्ने प्रदूषणजन्य सामानहरु जस्तै पेट्रोलियम पदार्थ, प्लाष्टिकजन्य गिलास, प्लेट, मिनरल वाटर, हल्का पेय पदार्थ, तरकारी तथा फलफुल, माछामासूजन्य पशूचौपाया तथा पंक्षी, प्याकेजिङ तयारी खाजा, चाउचाउ, लेज लगायत तयारी खाद्य, सवारी इन्धन, प्रदुषणजन्य औधोगिक उत्पादनहरुको वास्तविक परिमाणको समेत अध्ययन विश्लेषण गरी आयात बिन्दूमा र उत्पादनमा निश्चित प्रतिशत वा रकम प्रदुषण शूल्क लगाउने तर्फ विशेष कार्यक्रम तर्जूमा गरी कार्यान्वयनमा ल्याउनूपर्ने ।

८. **बसपार्क ब्यबस्थापन तथा सवारी पार्किङ शुल्कः** नगरका चारैतर्फ संचालन हूने सवारी साधनहरुका लागि बसपार्कको ब्यबस्था गर्नूपर्ने । ब्यबस्थित बसपार्क निर्माण पश्चात् पार्किङ शूल्क संकलन गर्न शूरु गर्ने । सबै प्रकारका सबारी साधनहरुलाई शूल्कको दायरामा ल्याउनूपर्ने ।

९. **नक्सापास दस्तुरः** यस सम्बन्धमा देहाय बमोजिम गर्न उपयूक्त हूने:

क) भूकम्प प्रतिरोधी घर निर्माण गर्ने सन्दर्भमा विगत आ.व. २०६७।०६८ देखि लागु गरिएको **National Building Code** को कार्यान्वयनले पारेको प्रभावका कारण घरनक्सा पासका लागि अनूमति लिनेहरुको संख्यामा वृद्धि गर्न **National Building Code** को कार्यान्वयनलाई सहज बनाउने विषयमा नगरपालिकाले पूनर्विचार गरी हाल कार्यान्वयनमा रहेको नक्सापासको प्रक्रियामा थप सरलीकरण गर्नूपर्ने तथा यसको अनूगमनलाई प्रभावकारी बनाउनूपर्ने । नगरमा समावेश भएका साबिकका गा वि स क्षेत्र समेत नगरका सम्पुर्ण नक्सा नियमित गर्न बांकी घरहरुको घरनक्सा नियमित गरी दायरामा ल्याउनूपर्ने । नगरपालिकामा सिफारिश भए

बमोजिमको बर्गीकरण अनूसार नक्शापास दस्तूर कार्यान्वयनमा ल्याउनू पर्ने ।

ख) सरकारी, सामूदायिक तथा संस्थागत क्षेत्रमा निर्माण हूने भवन तथा संरचनाहरुको नक्सापास गर्नूपर्ने प्रकृतिका संरचनाहरुको नक्सापास गर्ने सम्बन्धमा खैरहनी नगरपालिका संलग्न नभइरहेको सन्दर्भमा प्रचलित कानूनका आधारमा सम्बन्धित निकायहरुसंग छलफल गरी निर्माण भएका वा हूने संरचनाहरुको नक्सापास सम्बन्धमा टूंगो लगाउन उपयूक्त नीति अवलम्बन गर्ने ।

१०. **हाट बजार ब्यबस्थापनः** कृषि उपजको मुल्य अधिकाधिक कृषकहरुलाई नै दिलाउन, बिचौलियाको प्रभाव न्यूनीकरण गर्दै उचित मुल्यमा दैनिक उपभोग्य बस्तू उपभोक्ता समक्ष सहज रुपमा पूगोस भन्ने उद्धेश्यका साथ कम्तीमा साप्ताहिकरुपमा चल्ने हाटबजारको ब्यबस्था गर्न पहल गर्नूपर्ने ।

११. **प्लटिङ ब्यबस्थपनाः** भुउपयोग नीतिसंग मेल नखाने गरी बिभिन्न ब्यक्ति वा संस्थाहरुबाट यत्रतत्ररुपमा भैरहेको प्लटिंग कार्यलाई निरुत्साहन समेत गर्नूपर्ने भएकोले कार्यालयबाट प्लटिङ अनूमति प्रदान गर्दा दस्तूर लिने व्यवसथा गर्ने ।

१२. **बिबिधः**

(क) ऐलानी जग्गामा बसोबास गर्नेहरुलाई करको दायरमा ल्याउनूपर्ने ।

(ख) मर्मत वर्कसपबाट हूने प्रदूषणबाट मूख्य बजार क्षेत्र जोगाउन सम्बन्धित व्यवसायीहरुलाई आबश्यक पुर्वाधार बिकास गरी स्थानान्तरण गर्ने र सबै ब्यबसायीहरुलाई करको दायरामा ल्याउनू पर्ने ।

(ग) पर्यटन प्रबर्द्धनका लागि साविक कूमरोज, चैनपूर, कठार गा.वि.स.हरुमा पर्यटन क्षेत्रहरुको थप विकास गरी पर्यटन शूल्क लगाउनू पर्ने ।

(घ) नगरका बिभिन्न स्थानहरुमा घूम्ती शौचालयको व्यवस्था गरी सःशूल्क घूम्ती शौचालय सेवा सञ्चालन गर्नूपर्ने

## आगामी आ.व.को लागि प्रस्तावित कर तथा गैरकर राजस्व दरहरू:
## सम्पत्ति करको प्रस्तावित दर
## (ऐनको दाफा ५५ संग सम्बन्धित)
## जग्गाको मूल्याङ्कनको लागि

| क्र. सं. | विवरण | सम्पत्ति कर रू.मा | छुट दर प्रतिशतमा | कैफियत |
|---|---|---|---|---|
| १ | रु. १ देखि ५००००० सम्म | १०० | १५ | छुट २०७८ पौष मसान्त सम्ममा कर दाखिला गर्ने करदातालाई मात्र उपलब्ध गराईने छ |
| २ | रु. ५,००,००१ देखि ७,००,००० सम्म | १५० | १५ | |
| ३ | रु. ७,००,००१ देखि १०,००,००० सम्म | २०० | १५ | |
| ४ | १०,००,००१ देखि १५,००,००० सम्म | ३०० | १५ | |
| ५ | १५,००,००१ देखि २०,००,००० सम्म | ४०० | १५ | |
| ६ | २०,००,००१ देखि २५,००,००० सम्म | ७०० | १५ | |
| ७ | २५,००,००१ देखि २८,००,००० सम्म | ९०० | १५ | |
| ८ | २८,००,००१ देखि ३०,००,००० सम्म | १००० | १५ | |
| ९ | ३०,००,००१ देखि ३५,००,००० सम्म | १२०० | १५ | |
| १० | ३५,००,००१ देखि ४०,००,००० सम्म | १७०० | १५ | |
| ११ | ४०,००,००१ देखि ४५,००,००० सम्म | २२०० | १५ | |
| १२ | ४५,००,००१ देखि ४८,००,००० सम्म | २७०० | १५ | |
| १३ | ४८,००,००१ देखि ५०,००,००० सम्म | ३००० | १५ | |
| १४ | ५०,००,००१ देखि ६०,००,००० सम्म | ३५०० | १५ | |
| १५ | ६०,००,००१ देखि ७०,००,००० सम्म | ४५०० | १५ | |
| १६ | ७०,००,००१ देखि ८०,००,००० सम्म | ५५०० | १५ | |
| १७ | ८०,००,००१ देखि ९०,००,००० सम्म | ६५०० | १५ | |
| १८ | ९०,००,००१ देखि ९५,००,००० सम्म | ७५०० | १५ | |
| १९ | ९५,००,००१ देखि १,००,००,००० सम्म | १०००० | १५ | |
| २० | १,००,००,००१ देखि १,२०,००,००० सम्म | १२००० | १५ | |
| २१ | १,२०,००,००१ देखि १,४०,००,००० सम्म | १३५०० | १५ | |
| २२ | १,४०,००,००१ देखि १,६०,००,००० सम्म | १५००० | १५ | |
| २३ | १,६०,००,००१ देखि १,८०,००,००० सम्म | १६५०० | १५ | |
| २४ | १,८०,००,००१ देखि १,९०,००,००० सम्म | १८००० | १५ | |
| २५ | १,९०,००,००१ देखि २,००,००,००० सम्म | २०००० | १५ | |

| | | | | |
|---|---|---|---|---|
| २६ | २,००,००,००१ देखि २,५०,००,००० सम्म | २५००० | १५ | |
| २७ | २,५०,००,००१ देखि ३,००,००,००० सम्म | ३२००० | १५ | |
| २८ | ३,००,००,००१ देखि ३,५०,००,००० सम्म | ३९००० | १५ | |
| २९ | ३,५०,००,००१ देखि ४,००,००,००० सम्म | ४६००० | १५ | |
| ३० | ४,००,००,००१ देखि ४,५०,००,००० सम्म | ५३००० | १५ | |
| ३१ | ४,५०,००,००१ देखि ५,००,००,००० सम्म | ६०००० | १५ | |
| ३२ | ५,००,००,००१ भन्दा माथि | रु.२ प्रति हजार | १५ | |

## सम्पत्ति कर प्रयोजनको लागि भौतीक संरचनाको मूल्याङ्कन दर

| क्र.स | विवरण | दररेट (प्रति वर्ग फिट रू.मा) पहिलो तल्ला | दररेट (प्रति वर्ग फिट रू.मा दोश्रो तल्ला | दररेट (प्रति वर्ग फिट रू.मा) तेश्रो तल्ला र सो भन्दा माथि | ह्रास कट्टी दर (प्रतिशतमा) | कैफियत |
|---|---|---|---|---|---|---|
| १ | आर सि.सि फ्रेम स्ट्रक्चर | १२०० | ९६० | ८०० | ५ | |
| २ | आर सि.सि फ्रेम स्ट्रक्चर (फ्रेम नभएको) | १००० | ८०० | ६५० | ५ | |
| ३ | सिमेन्टको जोडाई इट्टा वा ढुङ्गाको गाह्रो आर सि सि छाना | १००० | ८०० | ६५० | ७ | |
| ४ | माटोको जोडाइमा इट्टा वा ढुङ्गाको गाह्रो आर सि सि छाना | ९०० | ७२० | ६०० | ७ | |
| ५ | सिमेन्टको जोडाइमा इट्टा वा ढुङ्गाको गाह्रो जस्ता छाना | ६०० | | | १० | |
| ६ | माटोको जोडाइमा इट्टा वा ढुङ्गाको गाह्रो जस्ता छाना | ५०० | | | १० | |
| ७ | सोरुम, उद्योग सञ्चालनको लागि वरिपरी गाह्रो लगाई बनाइएको जस्ताको छाना, सामान्य बसोवासको लागि काठको वा सिमेन्टको खम्बामा बनेका जस्ता, टायल वा झिङ्गाटिको छाना इट्टा वा ब्लक लगाई बनाइएको सामान्य घर तथा ग्यारेज | २५० | | | १० | |
| ८ | सोरुम, उद्योग सञ्चालनको लागि वरीपरी गाह्रो नलगाइ बनाइएको जस्ताको छाना भएको टहरा तथा ग्यारेज | २०० | | | १० | |

| | | | | | | |
|---|---|---|---|---|---|---|
| ९ | १ देखि ८ सम्म बाहेकका अस्थायी तथा कच्ची घर, टहरा, गोठ, सेड आदी | एक मूष्ठ रु.५०,००० | | | | |
| १० | ढुङ्गाका वा इट्टाको पर्खाल प्रति रनीङ फिट | २०० | | | | |

## करकादरहरू

| क्र. सं. | विवरण | आगामी आ.व.०७८।०७९ को लागि प्रस्तावित दर |
|---|---|---|
| १. | नागरिकता सिफारिस तथा प्रतिलिपि सिफारिश | |
| | नागरिकता सिफारिस | १००/- |
| | नागरिकता प्रतिलिपी | ५०/- |
| २. | नाता प्रमाणित, विभिन्न शिर्षकको | |
| | क) अंग्रेजीमा गरिने सिफारिश टाईप समेत | ५५०/- |
| | ख) नेपालीमा गरिने सिफारिस | २००/- |
| | ग) वडा सर्जमिन शुल्क/अन्य सबै सिफारिस | १५०/- |
| | घ) सर्जिमन सहितको सिफारिस | २५०/- |
| ३. | विद्यतु जडान सिफारिस तथा काठ निकासी सिफारीश | |
| | क) घरायसी/कृषि प्रयोजन | १५०/- |
| | ख) व्यवसायिक प्रयोजनको लागि | ५००/- |
| | ग) व्यवसायीक प्रयोजनका लागि काठ निकासी | २०००/- |
| | घ) घरायसी प्रयोजनका लागि काठ निकासी | १५०/- |
| ४. | उद्योग बन्द गर्ने सिफारिस | १०००/- |
| ५. | चार किल्ला प्रमाणित प्रति कित्ता | |
| | क) खैरहनी वडा नं. १, २, ८ र ९ को राजमार्गसँग जोडिएको जग्गा मात्र | १०००/- |
| | ख) वडा नं. ६ को पुरानो राजमार्गको खैरहनी चोक देखि स्वर्णतारा युवा क्लबसम्म जोडिएको जग्गा, वडा नं. २ को चैनपुरचोक देखि वडा न.. ६ नगर पालिका गेटसम्मको पिच सडक संग जोडिएको जग्गा मात्र। | ७००/- |
| | ग) माथिका (क) र (ख) बाहेक सबै वडाका पिच सडकसँग जोडिएका जग्गा मात्र | ५००/- |
| | घ) माथिका (क) र (ख) बाहेक सबै वडाका ग्राभेल तथा कच्ची बाटोसँग जो डिएका जग्गा मात्र | ३००/- |

| | | |
|---|---|---|
| | ङ) अन्य स्थानको बाटो नभएको जग्गा मात्र<br>(नापी नक्सामा बाटो नदेखीए तापनि फिल्डमा बाटो भएको जग्गालाई बाटो भएको मान्नु पर्नेछ।)<br>माथि जे सुकै लेखिएको भएतापनि घडेरी प्रयोजनको लागि प्रयोग हुने सगै जो डिएका कित्ताहरुको क्षेत्रफल बढीमा एक कठ्ठासम्म भएमा सबै कित्ताहरु जनाई एक कित्ता मानी सिफारिश गरिनेछ। | २००/- |
| | च) उपरोक्त खण्ड क, ख, ग र घ मा उल्लेखित जग्गामा घर, मिल, उद्योग भएमा जग्गाको नियमानुसार लाग्ने दस्तुरमा घर भएमा ५००, मिल भएमा १०००, उद्योग भएमा २५०० थप दस्तुर लाग्नेछ। | |
| ६. | घर, बाटो सिफारिस | |
| | क) राजमार्ग सँग जोडिएको प्रति कित्ता | |
| | ➢ १ कठ्ठा भन्दा कमको लागि | १२००/- |
| | ➢ १ कठ्ठा देखी माथि दुई कठ्ठा सम्मको लागि | २०००/- |
| | ➢ दुई कठ्ठा भन्दा माथि जतिसुकै भएपनि प्रति कठ्ठा रु.१००।– का दरले थप दस्तुर लाग्ने छ। | |
| | ख) राजमार्गबाट उत्तर, दक्षिण खोलिएको पिच बाटो प्रति कित्ता | |
| | ➢ १ कठ्ठा भन्दा कमको लागि | १०००/- |
| | ➢ १ कठ्ठा देखी माथि दुई कठ्ठा सम्मको लागि | १२००/- |
| | ➢ दुई कठ्ठा भन्दा माथि जतिसुकै भएपनि प्रति कठ्ठा रु.१००।– का दरले थप दस्तुर लाग्ने छ। | |
| | ग) राजमार्गबाट उत्तर, दक्षिण ग्रावेल, कच्चि बाटो प्रति कित्ता | |
| | ➢ १ कठ्ठा भन्दा कमको लागि | ८००/- |
| | ➢ १ कठ्ठा देखी माथि दुई कठ्ठा सम्मको लागि | १०००/- |
| | ➢ दुई कठ्ठा भन्दा माथि जतिसुकै भएपनि प्रति कठ्ठा रु.१००।– का दरले थप दस्तुर लाग्ने छ। | |
| | घ) बाटो नभएको प्रति कित्ता | |
| | ➢ दुई कठ्ठा सम्मको लागि | ५००/- |
| | ➢ दुई कठ्ठा भन्दा माथि जतिसुकै भएपनि प्रति कठ्ठा रु.१००।– का दरले थप दस्तुर लाग्ने छ। | |
| | बाटो भन्नाले नापी नक्सामा उल्लेख नभएता पनि व्यक्ति वा दुई पक्षको सहमतीमा खोलिएका बाटोहरुलाई समेत जनाउँछ। | |

| | | |
|---|---|---|
| ७. | पञ्जिकरण (म्याद नाघेको हकमा) | |
| | क) जन्मदर्ता | २००/- |
| | ख) मृत्यु दर्ता | २००/- |
| | ग) विवाह दर्ता | २००/- |
| | घ) बसाई सराई | २००/- |
| | ङ) सम्बन्ध विच्छेद | २००/- |
| | च) पञ्जिकरण प्रतिलिपी | ५००/- |
| ८. | व्यक्ति प्रमाणित | ५००/- |
| ९. | (क) अविवाहित प्रमाणित | ५००/- |
| | (ख) पुन प्रमाणिकरण दस्तुर | २००/- |
| १०. | धितो/सम्पत्ती मूल्याङ्गन तथा आय प्रमाणित | |
| | क) ५०००० सम्म | १००/- |
| | ख)३००००० सम्म | २००/- |
| | ग) ५००००० सम्म | ५००/- |
| | घ) १०००००० सम्म | ७००/- |
| | ङ) १५००००० सम्म | १०००/- |
| | च) २०००००० सम्म | १५००/- |
| | छ) ५०००००० सम्म | २०००/- |
| | ज) १००००००० सम्म | २५००/- |
| | झ) २००००००० सम्म | ३०००/- |
| | झ) २००००००० भन्दा माथि | ०.०४% |
| | उद्योग एवं व्यवसाय नयाँ दर्ता दस्तुर (नयाँ दर्ता भन्नाले अन्य निकायमा दर्ता भई सञ्चालनमा रहेको तर नगरपालिकामा दर्ता नभएकोलाई समेत सम्झनु पर्दछ।) | |
| ११. | नयाँ ईट्टा चिम्नी दर्ता (नयाँ) | १००००००/- |
| १२. | पेट्रोल पम्प नयाँ दर्ता | २५०००/- |
| १३. | चिउरा तथा भुजा मिल नयाँ दर्ता | |
| | क) अटोमेटिक | २५०००/- |
| | ख) अन्य | १००००/- |
| १४. | ग्याँस उद्योग नयाँ दर्ता | १५००००/- |

| | | |
|---|---|---|
| १५. | स–मिल काठ चिरानी नयाँ दर्ता | |
| | क) बेण्ड स र ट्रली समेत भएको | ५००००/– |
| | ख) अन्य | ३००००/– |
| १६ | डिस्टीलरी उद्योग तथा वियर उद्योग नयाँ दर्ता | १,२०,०००/– |
| १७. | बैंङ्क तथा वित्तिय संस्था नयाँ दर्ता/व्यवसाय सञ्चालन कर | |
| | क वर्गको बैंङ्क तथा वित्तिय संस्था | २००००/– |
| | ख वर्गको बैंङ्क तथा वित्तिय संस्था | १२०००/– |
| | ग वर्गको बैंङ्क तथा वित्तिय संस्था | ६०००/– |
| | घ लघुवित्त तथा सिमित बैंकिङ कारोबार | ५०००/– |
| १८. | सहकारी संस्थाहरु दर्ता शुल्क | २०००/– |
| १९. | ह्याचरी नयाँ दर्ता | ५००००/– |
| २०. | क्रसर उद्योग नयाँ दर्ता | ५००००/– |
| २१. | कापी उद्योग नयाँ दर्ता | १००००/– |
| २२. | क्रेट/कार्टुन उद्योग नयाँ दर्ता | १००००/– |
| २३. | बोरा उद्योग नयाँ दर्ता | १००००/– |
| २४. | इको ब्लक उद्योग | २५०००/– |
| २५. | राईस मिल नयाँ दर्ता | |
| | क) स्टीम प्लान्ट | २००००/– |
| | ख) अटोमेटीक प्लान्ट | १००००/– |
| | ग) अन्य राईस तथा तेल मिल | ३०००/– |
| २६. | स्टिल/फलाम उद्योग नयाँ दर्ता | ७५०००/– |
| २७. | दैनिक रुपमा फिल्म प्रदर्शन गर्ने चलचित्र घरको दर्ता शुल्क | २५०००/– |
| २८. | एसम्वल गरी ईलेक्ट्रीकल्स सामान उत्पादन तथा प्याकिङ्ग गर्ने उद्योगको दर्ता शुल्क | ८०००/– |
| २९. | उपरोक्त उद्योग बाहेक अन्य उद्योग र व्यवसायदर्ताको हकमा अधिकृत पूँजी | |
| | क) ५ लाख सम्म | ५००/– |
| | ख) १० लाख सम्म | १०००/– |
| | ग) १५ लाख सम्म | १५००/– |
| | घ) २० लाख सम्म | २०००/– |
| | ङ) ३० लाख सम्म | ३०००/– |

| | | |
|---|---|---|
| | च) ५० लाख सम्म | ५०००/- |
| | छ) १ करोड सम्म | ८०००/- |
| | ज) ३ करोड सम्म | १००००/- |
| | झ) ५करोड सम्म | १५०००/- |
| | ञ) १० करोड सम्म | २००००/- |
| | ट) ५० करोड सम्मको लागि | ३५०००/- |
| | ठ) ५० करोड भन्दा माथि | ०.००७ प्रतिशत |
| यस खण्डमा जुनसुकै कुरा लेखिएको भएतापनि कुनै पनि उद्योग तथा व्यवसायको वार्षिक कर भन्दा दर्ता शुल्क कम हुनेछैन। | | |

## (ऐनको दफा ५५ देखी ६२ संग सम्बन्धित)
## मालपोत कार्यालयमा गर्ने सिफारिसहरू

| क्र.सं. | विवरण | कर दर |
|---|---|---|
| १ | नाम, थर, वतन, संशोधन, प्रतिलिपी सिफारिश | २००/- |
| २ | नामसारी, दाखिला खारेज | ३००/- |
| ३ | फोटो प्रमाणीत | ३००/- |
| ४ | अन्य सिफारिस | २००/- |

## पेन्सनको सिफारिस

| क्र.सं. | विवरण | करको दर |
|---|---|---|
| १ | स्वदेशको लागि | २००/- |
| २ | विदेशको लागि | ५००/- |

## नक्सा पास दस्तुर

| क्र. सं. | घरको बनावट | राजमार्गको दायाँ बायाँ प्रति वर्गफुट लाग्ने दस्तुर रू.मा | शाखा पिच सडकको दाँया बायाँ प्रति वर्गफुट लाग्ने दस्तुर रू. मा | अन्य सडकको दायाँ बायाँ तथा अन्य स्थानमा प्रति वर्गफुट लाग्ने दस्तुर रू.मा. |
|---|---|---|---|---|
| १ | औद्योगिक तथा व्यासायिक प्रयोजन तर्फ | | | |
| | क) RCC फ्रेस स्टक्चर तर्फ | | | |
| | जमिनतला | ५/- | ४/- | ३/- |
| | प्रथमतला | ६/- | ५/- | ४/- |

| | | | | |
|---|---|---|---|---|
| | दोस्रोतला सो भन्दा माथि | ७/– | ६/– | ५/– |
| | ख) लोडवेयरिङ स्टक्चर तर्फ | | | |
| | जमिनतला | ४/– | ३/– | २/– |
| | प्रथमतला | ५/– | ४/– | ३/– |
| | दोस्रो तला तथा सो भन्दा माथि | ६/– | ५/– | ४/– |
| | ग) स्टिलबाट निर्मित संरचनाको लागि | | | |
| | जमिनतला | ४/– | ३/– | २/– |
| | प्रथमतला | ५/– | ४/– | ३/– |
| | दोस्रो तला तथा सो भन्दा माथि | ६/– | ५/– | ४/– |
| | ग) ईट्टालाई सिमेन्ट वा माटोको जोडाई गरी बनेको जस्ताको छाना भएको घर | | | |
| | जमिनतला | २/– | १/५० | १/२५ |
| | प्रथमतला | ३/– | २/५० | २/– |
| | दोस्रो तला तथा सो भन्दा माथि | ४/– | ३/५० | ३/– |
| २ | **आवासीय प्रयोजन तर्फ** | | | |
| | क) RCC फ्रेम स्टक्चर तर्फ | | | |
| | जमिनतला | ४/– | ३/– | २/– |
| | प्रथमतला | ५/– | ४/– | ३/– |
| | दोस्रोतला तथा सो भन्दा माथि | ६/– | ५/– | ४/– |
| | ख) लोडवेयरिङ्ग स्टक्चर तर्फ | | | |
| | जमिनतला | ३/– | २/– | १/५० |
| | प्रथमतला | ४/– | ३/– | २/– |
| | दोस्रो तला तथा सो भन्दा माथि | ५/– | ४/– | ३/– |
| | ग) ईट्टालाई सिमेन्ट वा माटोको जोडाई गरी बनेको जस्ताको छाना भएको घर | | | |
| | जमिनतला | १/५० | १/२५ | १/– |
| | प्रथमतला | २/– | १/५० | १/२५ |
| | दोस्रो तला तथा सो भन्दा माथि | ३/– | २/– | १/– |
| | **३) स्टिलबाट निर्मित संरचनाको लागि** | | | |
| | जमिनतला | ३/– | २/– | १/५० |
| | प्रथमतला | ४/– | ३/– | २/– |
| | दोस्रो तला तथा सो भन्दा माथि | ५/– | ४/– | ३/– |
| | **माथि उल्लेखित जुनसुकै प्रकृतिका घरहरूको नक्सापास दस्तुर न्यूनतम रू.५००।–भन्दा कमी हुनेछैन ।** | | | |

| | | | | |
|---|---|---|---|---|
| | च) कम्पाउण्डवाल | | | |
| | आर.सि.सि. वाल | ३/- | २/५० | २/- |
| | ईट्टा र सिमेन्ट तथा अन्य | २/५- | २/- | १/७५ |
| ३ | सडकको पहुँच नपुगेको ग्रामिण बस्तीमा बनेको पक्की गाह्रो नभएको अस्थायी प्रकृतिको ढलान नभएको घर टहरा तथा एक दिने घर तथा टहराहरुको विवरण रेकर्ड राखि प्रमाणपत्र जारी गर्ने | | | ५००/- |

१) घर नक्साको प्रतिलिपि दस्तुर रु. ३००/–

२) घर नक्साको नामसारी दस्तुर २०% (प्रचलित मूल्यमा त्यस्तै प्रकृतिको घरका लागि लाग्ने दस्तुरको)

३) नक्सापास निवेदन दस्तुर रु.५००/–

४) नक्सापास गर्नु पर्ने तोकिएको अवधी भित्र कार्य सम्पन्न गर्न नसकीने भएमा सोही समयावधी भित्र म्याद थपको लागि आवेदन दिएमा १५ प्रतिशत थप शुल्क लिई बढीमा दुई वर्ष म्याद थप गर्न सकिनेछ।

५) पहिला पास भएको नक्सा भन्दा फरक गरी भौतीक संरचना बनाई पछि नक्सा संशोधनको लागि पेश गर्न आएमा १० प्रतिशत थप शुल्क लिई पास गर्न सकिनेछ।

६) माथि उल्लेख नभएका सार्वजनिक पाटि, पौवा, मन्दिर, गुम्बा, मस्जिद, चर्च, स्कूल आदि वा उल्लेख नभएका अन्यको हकमा आवासिय प्रयोजनको लागि लाग्ने दस्तुर सरह लाग्नेछ।

(७) नगरपालिका स्थापना हुनु भन्दा अगाडी बनेका घरहरुको अभिलेखीकरण गर्दा नियमानुसार लाग्ने र ाजस्वमा ५० प्रतिशत र नगरपालिका स्थापना भएपछी नक्सा पास नगराई आफुखुसी ढंगले निर्माण भएकाघरको अभिलेखीकरण गर्दा नियमानुसार लाग्ने राजस्वमा १०० प्रतिशत थप दस्तुर लिई अभिले खीकरण गरी दिन सकिने छ। नगरपालिका स्थापना हुनु भन्दा अगाडि बनेको घर हो होईन भन्ने कुर ाको सिफारिश वडा कार्यालयले दिनेछ।

## अनुसूची–२
## व्यवसाय कर तथा स्थानीय विकास शुल्क (बार्षिक) दरहरू

| क्र.सं. | विवरण | करको दर |
|---|---|---|
| | **उद्योग क्षेत्र** | |
| १. | पाउरोटी | |
| | क श्रेणी (पाउरोटी उद्योग) | ५०००/– |
| | ख श्रेणी (बेकरी, केक डुनोट आदि) | २०००/– |
| २. | बरफ, बिस्कुट तथा दालमोठ उद्योग | |
| | क श्रेणी (१, २, ६, ८ र ९ को लागि) | १०००/– |
| | ख श्रेणी (वडा नं. ३, ४, ५, ७, १०, ११, १२, १३ का लागि) | ७५०/– |
| ३. | अमिलो, चकलेट, मसला, तितौरा, मस्यौरा उत्पादन गर्ने घरेलु उद्योग | |
| | क श्रेणी (प्लाष्टिक प्याकेजिङ्ग) | ५००/– |
| | ख श्रेणी (कागज प्याकेजिङ्ग) | ३००/– |
| ४. | कन्फेक्सनरी उद्योग | १५००/– |
| ५. | पास्ता, म्याकरोनी, नुडल्स, चिप्स जस्ता खाद्य सामग्री उत्पादन उद्योग ( १ करोड भन्दा माथि पुँजी लगानी भएका | १०,०००/– |
| ६. | डेरी उद्योग (दुग्ध तथा दुग्धजन्य अन्य व्यवसाय) | |
| | क श्रेणी (डेरी उद्योग) | ५०००/– |
| | ख श्रेणी (चिलिङ भ्याट राखिप दुग्ध संकलन गरि विक्री गर्ने) | १५००/– |
| | ग श्रेणी (दुग्ध संकलन गरी विक्री गर्ने) | ५००/– |
| ७. | मिल (कुटानी, पिसानी, पेलानी, सेलर, तेल आदि) | |
| | क)श्रेणी (एकभन्दा बढी भएमा) | २०००/– |
| | ख)श्रेणी ( मसला मिल ) | १०००/– |
| | ग) मसला मिल वडा नं. ३, ४, ५, ७, १०, ११, १२, १३ का लागि | ७५०/– |
| | घ) मैदा मिल | १००००/– |
| | ङ) भुजा तथा चिउरा दुवै उत्पादन गर्ने मिल | ७०००/– |
| | च) चिउरा मिल | ५०००/– |
| ८. | प्लान्ट वा उद्योग (राईस मिल) | |
| | क) स्टीम प्लान्ट | १५०००/– |
| | ख) अटोमेटीक प्लान्ट | ७५००/– |
| | ग) अन्य राईस मिल, तेल मिल | १०००/– |

| | | |
|---|---|---|
| ९. | चिप्स उद्योग | १०००/- |
| १०. | विविध खाद्यान्न उत्पादन | १०००/- |
| ११. | केरा, मेवा तथा उखु बगान/फलफुल जन्य उत्पादन | ७५०/- |
| १२. | पशुआहार उद्योग फिड्स | ७०००/- |
| १३. | मिनरल वाटर उद्योग | ५०००/- |
| १४. | कुखुरा पालन व्यवसाय | |
| | कुखुरा संख्या १००० सम्मको | १००/- |
| | कुखुरा संख्या १००१ देखि १०००० सम्म | १०००/- |
| | कुखुरा संख्या १०००१ देखि २०००० सम्म | २०००/- |
| | कुखुरा संख्या २०००१ देखि माथिको | ५०००/- |
| | हृयाचरी उद्योग बार्षिक | १००००/- |
| १५. | गाई तथा भैसी, बंगुर, बाख्रा पालन एवं अन्य पशुपालन व्यवसाय | १०००/- |
| १६. | ब्लक, रिङ्क टायल र तारबार पोल उद्योग | |
| | क श्रेणी (मेसिन बाट बनाउने) | २०००/- |
| | ख श्रेणी (म्यानुयल) | १५००/- |
| | ग श्रेणी (वडा नं. ३,४,५,७,१०,११,१२,१३ का लागि) | १०००/- |
| १७. | पोलिथिन पाईप तथा अन्य प्लाष्टिकका सामनहरुको उद्योग | |
| | क) औद्योगिक | १००००/- |
| | ख) घरेलु | ४०००/- |
| १८. | मैनबत्ती तथा अगरबत्ती उद्योग | |
| | क श्रेणी (मेसिनको प्रयोग गरी उत्पादन गर्ने) | १०००/- |
| | ख श्रेणी (हातले उत्पादन गर्ने) | ५००/- |
| १९. | हृयूमपाईप, विद्युत पोल उद्योग | १००००/- |
| २०. | रंग रोगन उद्योग | १००००/- |
| २१. | ग्रिल सटर उद्योग तथा स्टिल रेलीङ्क जडान | |
| | क) वडा नं. १, २, ६, ८ र ९ भित्रको लागि | १५००/- |
| | ख) वडा नं. ३, ४, ५, ७, १०, ११, १२, १३ का लागि | १०००/- |
| | ग) स्टिल रेलिङ्क जडान व्यवसाय | २५००/- |

| | | |
|---|---|---|
| २२. | झोला तयारी गर्ने उद्योग | |
| | क) औद्योगिक उत्पादन | ५०००/- |
| | ख) घरेलु | १०००/- |
| २३. | मेटलको भाडा, मूर्ति र गरगहना बनाउने व्यवसाय | ७५०/- |
| २४. | माटोको भाँडा बनाउने व्यवसाय | ५००/- |
| २५. | छापाखाना तथा किताब | |
| | क) प्रेस सिलिण्डर अफसेट सहित | २०००/- |
| | ख) ३ भन्दा बढी मेशिन भएको | १५००/- |
| | ग) ३ वटा सम्म मेशिन भएको | १०००/- |
| | घ) लेक्स प्रिन्ट | १०००/- |
| २६. | माछा पालन | |
| | ५ कट्ठा सम्म | ५००/- |
| | ५ कट्ठा देखि माथि १ बिगाह सम्म | १५००/- |
| | १ बिगाह देखी माथि २ बिगाहसम्म | २०००/- |
| | २ बिगाह देखी माथि ३ बिगाहसम्म | ३०००/- |
| | ३ बिगाह देखी माथि ४ बिगाहसम्म | ४०००/- |
| | ४ बिगाह भन्दा माथि जतिसुकै भए पनि | ५०००/- |
| २७. | साबुन उद्योग | ५०००/- |
| २८. | ईट्टा चिम्नी उद्योग | ५००००/- |
| २९. | ग्याँस उद्योग | ५००००/- |
| ३०. | स-मिल काठ चिरानी | |
| | (क) क श्रेणी (बेण्ड स र ट्रली समेत भएको) | १००००/- |
| | (ख) ख श्रेणी (३६ ईन्चको बेण्ड स. भएको) | ७०००/- |
| | (ग) ग श्रेणी (२४ वा १८ इन्चको बेण्ड स भएको) | ४०००/- |
| | (घ) घ श्रेणी (बेण्ड स नभएको) | २०००/- |
| ३१. | क्रसर उद्योग | २००००/- |
| ३२. | कापी उद्योग | १००००/- |
| ३४. | क्रेट/कर्टुन उद्योग | १००००/- |
| ३५. | बोरा उद्योग | १००००/- |

| | | |
|---|---|---|
| ३६. | डिष्टीलरी उद्योग | ५००००/- |
| ३७. | वियर उद्योग | ७५०००/- |
| ३८. | स्टिल/फलाम उद्योग | ५००००/- |
| | स्टील फ्रेब्रीकेसनका सामाग्री उत्पादक (ग्याल्नाईजीङ्क प्लान्ट समेत) | ५०,०००/- |
| | स्टील फ्रेब्रीकेसनका सामाग्री उत्पादक (ग्याल्नाईजीङ्क प्लान्ट बाहेक) रु. ५० लाख भन्दा माथि पुँजी भएका | रु. १०,०००/- |
| | स्टील फ्रेब्रीकेसनका सामाग्री उत्पादक (ग्याल्नाईजीङ्क प्लान्ट बाहेक) रु. ५० लाख भन्दा कम पुँजी भएका | रु. ५,०००/- |
| ३९. | दाना उद्योगको लागि (प्लेट दाना, तथा त्यस्तै प्रकृतिका पशुदाना उद्योगहरु) | १५,०००/- |
| ४०. | जिप्सन, कार्लेस बुट्टा बनाउने उद्योग | रु. ५०००/- |
| ४१. | अन्य कृषि जन्य उद्योग व्यवसाय | १०००/- |
| ४२ | पुराना कपडाबाट कपास तयार गर्ने उद्योग | १०००/- |
| ४३. | केमीकल उद्योग | १००००/- |
| ४४. | पशु पंक्षी आहार उत्पादन | ७,०००/- |
| ४५. | मेटल प्याकेजिङ उद्योग | १५,०००/- |
| ४६. | हट मिक्स (अलकत्रा घोल्ने) उद्योग | २५,०००/- |
| ४७. | एकीकृत कृषि फर्म | |
| | क) १० कठ्ठा देखी २ बिघा सम्म | १,५००/- |
| | ख) २ बिघा देखि ५ बिघा सम्म | २,०००/- |
| | ग) ५ बिघा देखि १० बिघा सम्म | ५,०००/- |
| | घ) १० बिघा भन्दा माथि | १०,०००/- |
| ४८. | मुर्तिकला उद्योग | २,०००/- |
| ४९. | हस्तकला उद्योग,थाङ्कका उत्पादन तथा बिक्री बितरण | १,०००/- |
| ५०. | चाउचाउ उद्योग | |
| | क) ५० लाख सम्म पूजी | ३,०००/- |
| | ख) ५० लाख भन्दा माथि- | २०,०००/- |
| | ग) कच्चा चाउमिन उत्पादक र बितरक | १,५००/- |
| ५१. | क्यान जुस वा स्लाइडर उत्पादन (बहुउद्देश्यीय पेय पदार्थ) | २०,०००/- |
| ५२. | एकोरियम व्यवसाय (चारो बिक्री समेत) | १,५००/- |
| ५३. | बायोग्यास प्रा.लि | २५,०००/- |

| | | |
|---|---|---|
| ५४. | अक्सिजन प्लान्ट | ४,०००/- |
| ५५. | फोहोर रिसाइकलिङ सेन्टर | ३,०००/- |
| ५६. | इको ब्लक उद्योग | २०,०००/- |
| ५७. | भ्यानियर उद्योग (प्लाइबोर्ड) | १५,०००/- |
| ५८. | सुनचाँदी पसल | |
| | क) ३ जना भन्दा बढी कामदार राखी व्यवसाय गर्ने | ५०००/- |
| | ख) ३ जना सम्म कामदार राखी व्यवसाय गर्ने | ३०००/- |
| | ग) आफै गहना बनाई व्यवसाय गर्ने | २०००/- |
| | घ) आधुनिक गहना (सुनको जलप लगाएको वा नक्कली गहना) | २०००/- |
| ५९ | औषधी उद्योग | २५०००/- |
| ६० | सूर्तिजन्य उद्योग | |
| | क श्रेणी (प्याकेजिङ्ग सहित विक्री गर्ने) | १००००/- |
| | ख श्रेणी (अन्य) | २०००/- |
| ६१. | फर्निचर उद्योग | |
| | क श्रेणीको उद्योग | ५०००/- |
| | ग साधारण फर्निचरउद्योग | १०००/- |
| ६२. | मोटर बडी विल्डर्स | |
| | क) श्रेणी (बस, ट्रक) | ५०००/- |
| | ख) श्रेणी (हलुका सवारी) | ३०००/- |
| ६३. | एसम्वल गरी ईलेक्ट्रीकल्स सामान उत्पादन / प्याकिङ्ग गर्ने उद्योग | ५०००/- |
| ६४. | कृषि सम्बन्धी उद्योग | ५०००/- |
| ६५. | Led light प्याकिङ्ग उद्योग | ५०००/- |
| | **व्यापारीक क्षेत्र** | |
| १. | इलेक्ट्रोनिक सामान | |
| | क) कम्प्युटर, टिभी, फ्रिज लगायत इलेक्ट्रोनिक सामग्री विक्री तथा मर्मत | २५००/- |
| | ख) कम्प्यूटर, टिभी, फ्रिज लगायत इलेक्ट्रोनिक मर्मत | १०००/- |
| | ग) मोवाईल मर्मत तथा बिक्री | २०००/- |
| | घ) मोवाईल मर्मत मात्र | १०००/- |
| | ङ) रेडियो, घडी, टेलिफोन, क्यालकुलेटर विक्री तथा मर्मत | ७५०/- |
| | च) रेडियो, घडी, टेलिफोन, क्यालकुलेटर मर्मतमात्र | ५००/- |

| | | |
|---|---|---|
| २. | डिलर व्यवसाय (थोक विक्रेता) | |
| | ५ भन्दा बढी ब्राण्ड का सामानहरु डिलर | ८०००/- |
| | ३ भन्दा बढी ५ वटासम्म ब्राण्ड का सामानहरुको डिलर | ४०००/- |
| | १ भन्दा बढी ३ वटासम्म ब्राण्ड का सामानहरुको डिलर | २०००/- |
| | १ मात्र ब्राण्डको सामानहरुको डिलर | १०००/- |
| ३. | औषधीजन्य व्यवसाय | |
| | औषधी पसलथोक विक्रेता | २०००/- |
| | औषधी पसलखुद्रा विक्रेता | १०००/- |
| ४. | रासायनिक मल, बिउ विजन, किटनासक औषधी विक्री | |
| | क) थोक | २०००/- |
| | ख) श्रेणी वडा नं. १, २, ६, ८ र ९ को लागि | १०००/- |
| | ग) श्रेणी (वडा नं. ३, ४, ५, ७, १०, ११, १२, १३ का लागि) | ७५०/- |
| ५. | पान पसल | ५००/- |
| ६. | इलेक्ट्रिकल्स सामानहरुको विक्री तथा (वडा नं १, २, ६, ८ र ९ का लागि) | |
| | क) थोक र खुदा समेत | २०००/- |
| | ख) श्रेणी थोक मात्र | १५००/- |
| | ग) श्रेणी खुद्रा मात्र | १०००/- |
| | घ) श्रेणी (वडा नं. ३, ४, ५, ७, १०, ११, १२, १३ का लागि) | ७५०/- |
| | ङ) इलेक्ट्रिक सामानको मर्मत मात्र सबैको लागि | ५००/- |
| ७. | भाँडा पसल | |
| | क) थोक | १५००/- |
| | ख) खुद्रा | १०००/- |
| | ग) श्रेणी (वडा नं. ३, ४, ५, ७, १०, ११, १२, १३ का लागि) | ७५०/- |
| ८. | गिफ्ट तथा कस्मेटिक पसल | |
| | क) थोक | १०००/- |
| | ख) खुद्रा | ७५०/- |
| ९. | पेट्रोल पम्प | |
| | डिजेल, पेट्रोल दुवै विक्री गर्ने | १००००/- |
| | डिजेल मात्र | ५०००/- |
| | पेट्रोल मात्र | ५०००/- |
| | मट्टितेल नोजलबाट विक्री गर्ने | १०००/- |
| | मट्टितेल लिटरले भरेर विक्री गर्ने | ७५०/- |

| | | |
|---|---|---|
| १०. | ग्याँस सिलिण्डर विक्रेता | |
| | क) थोक, डिलर | २०००/- |
| | ख) खुद्रा मात्र | १०००/- |
| ११ | साईकल तथा रिक्सा विक्री | |
| | क) साईकल तथा रिक्सा दुवै थोक | २०००/- |
| | ख) साईकल तथा रिक्सा दुवै खुद्रा | १५००/- |
| | ग) साईकल तथा रिक्सा दुवै मर्मत | १०००/- |
| १२. | अटोमेकानिकल तथा ईन्जिनियरिङ्ग, पार्टस वा वर्कसप | |
| | क) श्रेणी (पार्टस थोक २ भन्दा बढी ब्राण्ड) | १००००/- |
| | ख) श्रेणी (पार्टस थोक २ ब्राण्ड सम्म) | ५०००/- |
| | ग) श्रेणी (पार्टस खुद्रा) | १५००/- |
| १३. | क) मोटरसाईकल रि-कण्डीसन | ५०००/- |
| | ख) मोटर साईकल सोरुम | ७५००/- |
| | ग) श्रेणी (ब्याट्रीबाट चल्ने) | १०००/- |
| १४. | मोटरसाइकल, इलेक्ट्रीक अटो तथा पेट्रोलबाट चल्ने अटो आदिको पार्टस विक्री तथा मर्मत | |
| | क) श्रेणी (थोक) | ५०००/- |
| | ख) श्रेणी (खुद्रा) | १०००/- |
| | ग) श्रेणी (वडा नं. ३, ४, ५, ७, १०, ११, १२, १३ का लागि) | ७५०/- |
| | घ) इलेक्ट्रीक अटो तथा पेट्रोलबाट चल्ने अटो मर्मत गर्ने | १२००/- |
| | ङ) अटो सञ्चालन अनुमती | ७५०/- |
| १५. | जिपकार भ्यान सो रुम | १५०००/- |
| १६. | मोबिल, ग्रिज विक्री | १०००/- |
| १७. | टायर पसल नयाँ सो रुम | १००००/- |
| १८. | मेशिनरी सामान विक्री | |
| | क) श्रेणी थोक | ५०००/- |
| | ख) श्रेणी खुद्रा | ३०००/- |
| १९ | किराना पसल, डिपार्टमेन्टल स्टोर | |
| | क) थोक र खुद्रा दुवै | २०००/- |
| | ख) खुद्रा वडा नं. १, २, ६, ८ र ९ को लागि) | १५००/- |

| | | |
|---|---|---|
| | ग) खुद्रा वडा नं. ३, ४, ५, ७, १०, ११, १२, १३ का लागि | १०००/- |
| | घ) किराना साना घुम्ती वा सो सरहका वडा १, २, ६, ८ र ९ | १०००/- |
| | a) घुम्ती खुद्रा | ३००/- |
| | च) डिपार्टमेन्टल स्टोर | ५०००/- |
| | छ) कोल्ड स्टोर्स, प्रोभिजनल स्टोर्स | १५००/- |
| २०. | गल्ला व्यापार (धान, मकै, गहुँ तथा अन्य खाद्यान्न आदि) | |
| | क श्रेणी (वडा नं १, २, ६, ८ र ९को लागि) | ३०००/- |
| | ख श्रेणी (वडा नं. ३, ४, ५, ७, १०, ११, १२, १३ का लागि) | २०००/- |
| २१. | आलु, प्याज, लसुन व्यापार | |
| | थोक विक्रेता | १५००/- |
| | खुद्रा विक्रेता | ७५०/- |
| २२. | घुमिफिरी खाद्यान्न तथा अन्य सामान विक्री गर्ने ठेला व्यवसाय समेत | ५००/- |
| २३. | तरकारी, फलफुल, साग सब्जी तथा पुष्प व्यवसाय | |
| | क) थोक विक्रेता | १०००/- |
| | ख) खुद्रा विक्रेता वडा नं. १, २, ६, ८ र ९ भित्रको लागि | ७५०/- |
| | ग) खुद्रा विक्रेता (वडा नं. ३, ४, ५, ७, १०, ११, १२, १३ का लागि) | ५००/- |
| २४. | माछा, मासु पसल | |
| | क) वडा नं. १, २, ६, ८ र ९ भित्रको लागि | १०००/- |
| | ख) वडा नं. ३, ४, ५, ७, १०, ११, १२, १३ का लागि | ७५०/- |
| २५ | अण्डा र दाना तथा पशु आहार | |
| | क) श्रेणी (थोक) | ५०००/- |
| | ख) श्रेणी (खुद्रा) | २०००/- |
| २६ | प्लाई, सिसा, कार्पेट आदि विक्री गर्ने | |
| | क) थोक र खुद्रा समेत | २०००/- |
| | ख) खुद्रा मात्र | १५००/- |
| २७. | एग्रोभेट तथा भेटनरी सम्बन्धी औषधी बिक्री | |
| | क) एग्रोभेट र भेटनरी सहीत | १०००/- |
| | ख) ) एग्रोभेट र भेटनरी मध्ये एकमात्र भएमा | ७५०/- |
| २८. | छाला संकलन तथा विक्री | १५००/- |
| २९. | मादल मर्मत तथा विक्री | ५००/- |

| | | |
|---|---|---|
| ३०. | बाध्यवाधन बस्तुहरुको | |
| | क श्रेणी (आफै बनाई बेच्ने ठूला) | १५००/- |
| | ख श्रेणी (बेच्ने मात्र ठूला) | १०००/- |
| | ग श्रेणी (वडा नं. ३, ४, ५, ७, १०, ११, १२, १३ का लागि) | ७५०/- |
| ३१. | इट्टा विक्री डिपो तथा संकलन केन्द्र | ३०००/- |
| ३२. | हार्डवेयर पसल | |
| | क) श्रेणी (सिमेन्ट, छड, जस्ता लगायतका सामग्री) | ७०००/- |
| | ख) श्रेणी (रंग रोगन, सेनेटरी लगायतका सामग्री) | ४०००/- |
| | ग) श्रेणी (अन्य हार्डवेयरका सामग्री भएका साना व्यवसाय) | २०००/- |
| ३३. | मार्बल, टायल, सेनेटरीका सामानहरुको विक्री | |
| | क) थोक | १५०००/- |
| | ख) श्रेणी वडा नं. १, २, ६, ८ र ९ को लागि | ५०००/- |
| | ग) श्रेणी (वडा नं. ३, ४, ५, ७, १०, ११, १२, १३ का लागि) | २०००/- |
| | जिप्सन, कार्लेस बुट्टा बनाउने उद्योग | रु. ५०००।- |
| ३४. | फर्निचर सोरुम | |
| | क श्रेणी (उद्योग सहितको शो रुम) | ५०००/- |
| | ख श्रेणी (शो रुम मात्र) | २०००/- |
| ३५. | डोको, नाम्लो, भकारी, प्लाष्टिक तथा बेतबासका सामानहरु विक्री | |
| | क) थोक | १०००/- |
| | ख) थोक खुद्रा दुवै | ७५०/- |
| | ग) खुद्रा मात्र | ५००/- |
| ३६. | पुस्तक, स्टेशनरी तथा खेलकुदका सामानहरुको विक्री | |
| | क श्रणी (वडा नं १, २, ६, ८ र ९ को लागि) | १०००/- |
| | ख श्रेणी (वडा नं. ३, ४, ५, ७, १०, ११, १२, १३ का लागि) | ७५०/- |
| ३७. | फेन्सि पसल | |
| | क) थोक | १५००/- |
| | ख) श्रेणी वडा नं १, २, ६, ८ र ९ को लागि | १०००/- |
| | ग) श्रेणी (वडा नं. ३, ४, ५, ७, १०, ११, १२, १३ का लागि) | ७५०/- |

| | | |
|---|---|---|
| ३८. | जुत्ता तथा चप्पल विक्री | |
| | क) श्रेणी (थोक) | १५००/- |
| | ख) श्रेणी (खुद्रा) | ७५०/- |
| | ग) श्रेणी (जुत्ता तथा चप्पल आफै बनाई विक्री तथा मर्मत गर्ने) | ५००/- |
| ३९. | कपडा पसल | |
| | क थोक | ३०००/- |
| | ख श्रेणी (वडा नं. १, २, ६, ८ र ९) | २०००/- |
| | ग श्रेणी (वडा नं. ३, ४, ५, ७, १०, ११, १२, १३ का लागि) | १०००/- |
| ४०. | क) मदिरा थोक विक्री | ५०००/- |
| | ख) मदिरा खुद्रा विक्री | ३०००/- |
| ४१. | बेरिङ रिपेरिङ तथा विक्री | ७५०/- |
| ४२. | गिट्टी, बालुवा, ढुङ्गा सप्लायर्स/इट्टा सप्लायर्स | ३०००/- |
| ४३. | आल्मुनियम, यु.पि.भि.सि., प्रिफेब, कार्डबोर्डका भ्याल ढोका निर्माण तथा विक्री | १५००/- |
| | बिक्री मात्र | १०००/- |
| ४४. | बाँस खरिद विक्री | ७५०/- |
| ४५. | सोलार विक्री गर्ने | १५००/- |
| ४६. | सर्जिकल इक्युपमेन्ट सप्लायर्स | २,०००/- |
| ४७. | प्राङगारिक मल उत्पादन तथा सप्लायर्स | २,०००/- |
| ४८. | विभिन्न सामाग्री राखी सञ्चालन गर्ने घुम्ती पसल | ७५०/- |
| | **सेवा क्षेत्र** | |
| १. | होटल, लज, रेष्टुरेन्ट, बार, क्याफे, भोजनालय, मिष्ठान्न भण्डार, चिया तथा कफी पसल | |
| | क श्रेणी (लज, रेष्टुरेन्ट, बार समेत भएको) | २०००/- |
| | ख श्रेणी (रेष्टुरेन्ट, बार तथा कम्तिमा ५ वटा टेबल, भएको होटल, मिष्ठान्न, भण्डार) | १०००/- |
| | ग श्रेणी (५ भन्दा कम टेबल भएको होटल, मिष्ठान्न भण्डार) | ६००/- |
| | घ श्रेणी (साधारण चिया पसल) | ५००/- |
| | ङ) पार्टिप्यालेस सञ्चालन वार्षिक | ३०००/- |
| | च) मोटेल | ५०००/- |

| | | |
|---|---|---|
| | छ) दोहोरी साँझ | ३०००/- |
| | ज) पार्टिप्यालेस र दोहोरी साँझ दुबै सञ्चालन | ५०००/— |
| २. | टेन्ट हाउस, क्याटरिङ्ग | |
| | क) श्रेणी (टेन्ट हाउस र क्याटरिङ्ग दुवै भएको ) | १५००/- |
| | ख) श्रेणी (टेन्ट हाउस मात्रै) | ७५०/- |
| ३. | टेलरीङ्ग व्यवसाय | |
| | क) लुगा सहितको टेलरिङ्ग व्यवसाय | १२००/- |
| | ख) टेलरिङ्ग व्यवसाय मात्र | ७५०/- |
| | ग) गार्मेन्ट उद्योग | २०००/- |
| | घ) धागो, टाँक, फस्नर पसल | ५००/- |
| ४. | सैलुन | |
| | ३ सिट भन्दा बढी भएको | ७५०/- |
| | ३ सिट वा सो भन्दा कम | ५००/- |
| ५. | ब्यूटि पार्लर | |
| | क) तालिम दिने समेत ब्यूटि पार्लर | ७५०/- |
| | ख) ब्यूटि पार्लर मात्र | ५००/- |
| ६. | अस्पतालजन्य व्यवसाय | |
| | क) अस्पताल तथा नर्सिङ होम (डाक्टर र वेड राखि उपचार गर्ने) | १००००/- |
| | ख) पोली क्लिनिक ल्याब सहित | ४०००/- |
| | ग) क्लिनिक वा ल्याब | २५००/- |
| | घ) डेण्टल क्लिनिक | १५००/- |
| | ङ) चस्मा पसल | ७५०/- |
| ७. | लुगा धुलाई तथा सरसफाई | |
| | क) ड्राई क्लिनर्स | १०००/- |
| | ख) धोबी | ५००/- |
| ८. | मनोरञ्जन कर (सिनेमा हल) | |
| | क) दैनिक रुपमा सञ्चालन हुने | १५०००/- |
| | ख) आंशिक रुपमा सञ्चालन हुने | ५०००/- |
| | ग) टिकट बिक्रि गरी सञ्चालन गरीने मेला महोत्सव | १५०००/- |

| | | |
|---|---|---|
| ९. | आर्ट व्यवसाय | |
| | क) कामदार राखी व्यवसाय गर्ने | ७५०/- |
| | ख) आफै व्यवसाय गर्ने | ५००/- |
| १०. | फोटो स्टुडियो | |
| | क) कलर ल्याब फोटो स्टुडियो | १५००/- |
| | ख) फोटो स्टुडियो | १०००/- |
| | ग) फोटो स्टुडियो (वडा नं. ३, ४, ५, ७, १०, ११, १२, १३ का लागि) | ५००/- |
| | घ) ि लम भिडियो, डविङ्क, मिक्सङ्क गर्ने ल्याब | २०००/- |
| ११. | लेथ सेक्सन तर्फ | |
| | क) श्रेणी (टेलर निर्माण गर्ने) | ५०००/- |
| | ख) श्रेणी (लेथ तथा मर्मत) | २५००/- |
| | ग) श्रेणी (सटर, ग्रिल) | १०००/- |
| | ग) व्याट्रि तथा डाईनोभो मर्मत | १५००/- |
| १२. | क) टायर मर्मत गर्ने, हावा हाल्ने सिट मर्मत गर्ने | ५००/- |
| | ख) टायर रिसोलिङ्क, कोल्ड रिट्रेड | २०००/- |
| १३. | गाडीको धर्मकाटा | १०००/- |
| १४. | मेशिनरी सामान मर्मत गर्ने | १५००/- |
| १५. | लेखा परीक्षक | |
| | क र ख श्रेणी | २०००/- |
| | ग र घ श्रेणी | १०००/- |
| | माथि उल्लेखित जुनसुकै श्रेणीको लेखापरीक्षकले तिन वटा भन्दा बढी विद्या( लय वा संस्थाको लेखापरीक्षण गर्दा प्रति संस्था रु.२००।- का दरले थप शुल्क बुझाउनु पर्नेछ। | |
| | लेखापढी व्यवसाय | १,०००/- |
| १६. | फोटोकपी, याक्स, लेमिनेशन, ब्याण्डीङ्क, कुरियर सेवा | |
| | क श्रेणी (वडा नं. १, २, ६, ८ र ९) | १०००/- |
| | ख श्रेणी (वडा नं. ३, ४, ५, ७, १०, ११, १२, १३ का लागि) | ५००/- |
| १७. | साइवर, नेट फोन सेवा (कम्यूनिकेशन सेवा) | |
| | क) श्रेणी वडा नं. १, २, ६, ८ र ९ को लागि | ७५०/- |
| | ख) श्रेणी (वडा नं. ३, ४, ५, ७, १०, ११, १२, १३ का लागि) | ५००/- |
| १८. | घ वर्गको निर्माण व्यवसायीको लागि | |
| | क. ईजाजत पत्र दर्ता | ३०००/- |
| | ख. नविकरण (श्रावण देखि आश्विन सम्म) | ३०००/- |
| | ग. कार्तिक देखि आषाढ मसान्तसम्म खण्ड (ख) को शुल्कमा थप | ३०००/- |

| | | | |
|---|---|---|---|
| | घ. गत विगत आ.व.हरुमा नविकरण गर्न बाँकी निर्माण व्यवसायीहरुको १ वर्षको इजाजतपत्र नविकरण गर्दा खण्ड (ग) मा थप २५% थप दस्तुर लिइनेछ। | | |
| | ङ. गत विगत आ.व.हरुमा नविकरण गर्न बाँकी निर्माण व्यवसायीहरुको २ वर्ष देखि ५ वर्षसम्मको इजाजतपत्र नविकरण गर्दा खण्ड (ग) मा थप ५०% थप दस्तुर लिइनेछ। | | |
| | च. निर्माण व्यवसायीको वर्गिकरण भित्र नपर्ने तर निर्माण कार्यमा संलग्न भएका व्यक्तिहरुलाई सुचिकृत तथा व्यवसाय कर (नगरपालिकाको कुनै पनि योजना सञ्चालन गर्ने निर्माण व्यवसायीलाई नगर पालिकामा सूचीकृत नगर्दा सम्म सम्झौता गरीने छैन।) | | १०००/- |
| १९. | निर्माण व्यवसायी (कन्सट्रक्सन) | सूचिकृत कर | |
| | क श्रेणी | ६०००/- | १००००/- |
| | ख श्रेणी | ४०००/- | ५०००/- |
| | ग श्रेणी | ३५००/- | २०००/- |
| | घ श्रेणी | - | १०००/- |
| | ( घ श्रेणीका खैरहनी नगरपालिका भन्दा बाहीरका निर्माण व्यवसायीलाई रु.३०००।— लिई सुचिकृत गरिनेछ ) | | |
| २०. | एफ.एम. रेडियो | | २०००/- |
| २१. | केबुल प्रसारण | | १०,०००/- |
| २२. | एफएम रेडियो तथा केबल टेलिभिजनको लागि | | |
| | क. निवेदन दस्तुर | | |
| | एफ.एम. रेडियोका लागि | | २०००/- |
| | केबुल टेलिभिजनको लागि | | ५०००/- |
| | डाउनलिङ्क गर्न वा सिग्नल वितरण गर्न | | ५०००/- |
| | ख. ईजाजत पत्रको लागि | | |
| | केबुल टेलिभिजनको लागि | | २५,०००/- |
| | विज्ञापन समावेश भएको स शुल्क च्यानेल डाउनलिंक गरी कार्यक्रम प्रशारण गर्नको लागि प्रति च्यानेल | | ५०,०००/- |
| | ग. एफएम रेडियोको लागि ईजाजतपत्र | | |
| | २० वाट सम्मका लागि | | १०००/- |
| | २० वाट भन्दा माथि ५० वाट सम्म | | २०००/- |
| | ५० वाट भन्दा माथि १०० वाट सम्म | | २०,०००/- |

| | | |
|---|---|---|
| २३. | विदेशी भाषा पठाउने कोचिङ्क सेन्टर | २००० |
| | ट्यूसन सेण्टर | ७५०/- |
| २४. | परामर्श सेवा | |
| | ईन्जिनियरिङ्क कल्सल्टेन्सी | ५०००/- |
| | शैक्षिक बैदेशिक | १५००/- |
| २५. | रेमिटेन्स सेवा | १०००/- |
| २६. | विमा कम्पनी | २०००/- |
| | विमा एजेन्सी | १०००/- |
| २७. | टुर्स एण्ड ट्राभल्स | |
| | क) टुर्स एण्ड ट्राभल्स | १०००/- |
| | ख) टिकट काउन्टर | ५००/- |
| २८. | कम्प्युटर, ड्राईभिङ्क तथा भाषा तथा अन्य इनस्टिच्युट | |
| | क श्रेणी (दुई वा दुई भन्दा बढी विषयको) | १५००/- |
| | ख श्रेणी (एक विषयको मात्र) | १०००/- |
| | ग श्रेणी (वडा नं. ३, ४, ५, ७, १०, ११, १२, १३ का लागि) | ७५०/- |
| २९. | ग्याँस वेल्डिङ्क व्यवसाय | ७५०/- |
| ३०. | व्यवसायिक रुपमा पिकनिक स्पोर्ट, स्विमिङ्क पुल सञ्चालन | १०००/- |
| ३१. | फूटसल लगायत इन्डोर गेम | १,०००/- |
| ३२. | अनुसन्धानकर्ता र परामर्शदाता शुल्क | १,५००/- |
| ३३. | होम डेकोर ( फ्लोरिङ, फर्निसिङ तथा इन्टेरियर डिजाइनिङ) | २,०००/- |
| ३४. | मेला महोत्सव इभेन्ट म्यानेजमेन्ट | १०,०००/- |
| ३५ | सास्कृतीक कार्यक्रम तथा साङ्कीतिक कार्यक्रम | ३०००/- |
| ३६ | ज्योतिष परामर्श केन्द्र | १,०००/- |
| ३७. | इन्टरनेट सेवा प्रदायक | २,०००/- |
| ३८. | एग्रोभेट तथा भेटनरी सम्बन्धी सेवा उपलब्ध गराउने | |
| | क) एग्रोभेट र भेटनरी सहीत दुबै सेवा | १०००/- |
| | ख) ) एग्रोभेट र भेटनरी मध्ये एकमात्र सेवा | ७५०/- |
| ३९. | ट्रान्सपोर्ट सेवा | २०००/- |
| ४० | इतायात सर्भिस सेवा | २०००/- |

| | | |
|---|---|---|
| ४१ | कम्पाउण्ड हार्भेस्टर मेशीनको सेवा शुल्क (प्रत्येक पटकको लागि) | |
| | (क) नेपालमा दर्ता भएको | २०००/- |
| | (क) नेपालमा दर्ता नभएको | ५०००/- |
| ४२ | अन्य हल्का धान, गहुँ, तोरी झार्ने मेशीनको सेवा शुल्क (प्रत्येक पटकको लागि) | |
| | (क) नेपालमा दर्ता भएको | ५००/- |
| | (क) नेपालमा दर्ता नभएको | १०००/- |
| ४३ | होमस्टे व्यवसाय | १०००/- |
| ४४ | e-sewa सञ्चालन | ३०००/- |
| | **अन्य क्षेत्र** | |
| १. | बैंक, फाईनान्स, वित्तीय, संस्थाहरु (केन्द्रीय कार्यालय यस क्षेत्रमा रहेका र अन्य) | |
| | क वर्गको बैंङ्क तथा वित्तिय संस्था | १००००/- |
| | ख वर्गको बैङ्क तथा वित्तिय संस्था | ८०००/- |
| | ग वर्गको बैंङ्क तथा वित्तिय संस्था | ६०००/- |
| | घ लघुवित्त तथा सिमित बैंकिङ कारोबार | ५०००/- |
| २. | सहकारी संस्थाहरु | |
| | क) ५० लाख सम्म कारोबार भएकालाई | ७५०/— |
| | ख) ५० लाख भन्दा माथि १ करोड भन्दा कम कारोबार भएकालाई | १०००/— |
| | ग) १ करोड भन्दा माथि कारोबार भएकालाई | २०००/— |
| | घ) रेमिटन्स कारोबार | १०००/— |
| ३. | हाउजिङ्ग कम्पनी/प्लटिङ | १००००/- |
| ४. | जग्गा प्लटिङ्ग (प्रति घडेरी) | ३०००/- |
| ५. | सवारी साधन | |
| | क) सवारी साधन (ट्र्याक्टर, बस, मिनि बस, ट्रक, हेभी उपकरण) | १०००/- |
| | ख) ई–रिक्सा/अटो रिक्सा | ७५०/- |
| | ग) कार जिप भ्यान आदि | ३००/- |
| | घ) निजी शिक्षण संस्थाको विद्यार्थी बोक्ने यातायात | १०००/- |
| ६. | बोर्डिङ्ग तथा निजी विद्यालय | |
| | क) मन्टेश्वरी शिक्षा | ५००/- |
| | ख) प्रा.वि. तह | ७५०/- |
| | ग) नि.मा.वि. तह | १०००/- |
| | घ) मा.वि. तह | १५००/- |
| | ङ) कलेज तह | २०००/- |

| | | |
|---|---|---|
| ७. | बहाल कर | |
| | क) कृषि प्रयोजनका लागि प्रयोग हुने जग्गा | १ प्रतिशत |
| | ख) व्यवसायीक प्रयोजनका लागि प्रयोग हुने जग्गा | २ प्रतिशत |
| | ग) अन्य बहालकर (घर बहाल कर बाहेक) | २ प्रतिशत |
| ८. | घर बाहलकर संस्थागत | १० प्रतिशत |
| | मेला महोत्सबमा राखिने स्टल भाडाको | १० प्रतिशत |
| ९. | जिम हाउस एवं फिटनेस सेन्टर/स्नोकर | १०००/- |
| १०. | विज्ञापन कर | |
| | क) होडिङ्ग बोर्ड प्रति स्क्वायर फुट | ६०/- |
| | ख) ग्लो बोर्ड प्रति स्क्वायर फुट | ५०/- |
| | ग) साईन बोर्ड प्रति स्क्वायर फुट | ५०/- |
| | घ) पोल बोर्ड प्रति स्क्वायर फुट | ६०/- |
| | ङ) भित्ते लेखन, तुल व्यानर तथा विज्ञापनजस्ता सामग्री प्रतिगोटा | २०/- |
| | च) मेला, स्वागत गेट, बाटो देखाउने बोर्ड र ईलेक्ट्रीक व्यानर प्रति स्क्वायर फुट | १००/- |
| | संघ, संस्था, व्यापार, उद्योग आदिले आफ्नो कारोबार क्षेत्रमा २५ स्क्वायर फुट सम्मको विज्ञापन सामग्री राख्न पाउने र सो भन्दा माथि भए विज्ञापन कर लाग्नेछ | |
| ११. | व्यवसायिक रुपमा पिकनिक स्पोर्ट, स्विमिङ्ग पुल (पर्यटन व्यवस्थापन शुल्क) प्रति पर्यटक शुल्क रु.२ | २/- |
| १२. | पर्किङ्ग शुल्क | |
| | क) जिप कार भ्यान टेक्टर टेम्पो आदीलाई वार्षिक | ३००/- |
| | ख) रिक्सा ठेला वार्षिक | २००/- |
| | ग) तोकिएको क्षेत्रमा जिप कारमा २ घण्टासम्मको लागि | १०/- |
| | घ) तोकिएको क्षेत्रमा जिप कारमा २ घण्टाभन्दा माथिको लागि | २०/- |
| | ङ) तोकिएको क्षेत्रमा मोटरसाइकल २ घण्टासम्मको लागि | ५/- |
| | च) तोकिएको क्षेत्रमा मोटरसाइकल २ घण्टाभन्दा माथिको लागि | १०/- |
| १३. | एन सेल, एन टि सि टावर निर्माण, नविकरण शुल्क | ५०००/- |
| १४. | मेला महोत्सव अनुमति शुल्क | |
| | क) ३ दिनसम्म | २०००/- |
| | ख) ३ दिनभन्दा माथि | १०,०००/- |

| | | |
|---|---|---|
| १५. | न्यायीक दस्तुर | |
| | क) फिराद दस्तुर | १००/- |
| | ख) प्रतिउत्तर दस्तुर | ५०/- |
| | ग) समाव्हान दस्तुर | १०/- |
| | घ) कोर्ट फि दस्तुर (विगोको) | |
| | (१) रु.२०००।-सम्मको | १००/- |
| | (२) रु.२०००।- देखि माथी रु.२५०००।- सम्मको | ४ प्रतिशत |
| | (३) रु.२५०००।- देखि माथी रु.७५०००।- सम्मको | ३ प्रतिशत |
| | (४) रु.७५०००।- देखि माथी रु.१५०,०००।- सम्मको | २ प्रतिशत |
| | (५) रु.१५०,०००।- भन्दा माथी | १ प्रतिशत |
| | ङ) नक्कल दस्तुर प्रति पाना (कार्यालयको तर्फबाट) | ५/- |
| | च) मिलापत्र तथा अन्य निवेदन दस्तुर | १०/- |
| | छ) मिलापत्र गराए बापतको दस्तुर | १००/- |
| | ज) विगो भराउने, चलन, चलाए बापतको दस्तुर | बिगोको अढाई प्रतिशत |
| १६. | गैर सरकारी संस्था (ल्न्इs) सिफारिश, नविकरण, कार्यविस्तार | |
| | क) १००००० सम्मको लागि | ३००/- |
| | ख) १००००० देखि ५००००० सम्म | ५००/- |
| | ग) ५००००० देखि १०००००० सम्म | १०००/- |
| | घ) १०००००० भन्दा माथि | २०००/- |
| १७. | सडक काट्ने इजाजत (पूर्व पश्चिम महेन्द्र राजमार्ग बाहेक) | |
| | क) स्ल्याब ढलान काट्नु परेमा | ५०००/- |
| | ख) पिच सडक काट्नु परेमा | ३०००/- |
| | ग) कच्ची सडक काट्नु परेमा | ५००/- |
| | घ) फुटफाट वा नाली काट्नु परेमा | १०००/- |
| १८. | निवेदन / टिकट दस्तुर (अन्य राजस्व असुल गर्दा साथै असुल गर्ने) | १०/- |
| १९. | नगरपालिकाको ब्याकहो लोडर(JCB)प्रयोग गरेवापतको शुल्क | |
| | क) नगरपालिकाको अनुदानमा सञ्चालित योजनामा प्रति घण्टा | १५००/- |
| | ख) अन्य प्रयोजनको लागि<br>(कार्य अबधी गणना गर्दा डोजर कार्यालय देखी सम्बन्धित कार्यस्थल सम्म जाँदा लाग्ने समय समेत गणना गरिनेछ ) | १८००/- |

| | | |
|---|---|---|
| २०. | नगरपालिकाको सर्भेक्षकबाट फिल्डमा गई कित्ता नापजाँच तथा छुट्याउने कार्य गरेमा :<br>क) ५ कठ्ठा वा सो भन्दा कम क्षेत्रफल भएको कित्ताको हकमा प्रति कित्ता | १५००/- |
| | ख) ५ कठ्ठा भन्दा बढी क्षेत्रफल भएको कित्ताको हकमा प्रति कित्ता | २०००/- |
| २१. | (ख) नगरपालिकाको सभाहल<br>— नगरपालिका भित्रका संघ संस्थाको लागि प्रतिदिन<br>— नगरपालिका भन्दा बाहिरका संघ संस्थाको लागि प्रतिदिन<br>— नगरपालिकाको ठूलो सभाहल | <br>१५००/-<br>२०००/-<br>१०,०००/- |
| २२. | नगरपालिकाको हल भाडा<br>(क) वडा नं. ६ र ७ को संयुक्त वडा कार्यालयमा रहेको हल<br>— नगरपालिका भित्रका संघ संस्थाको लागि प्रतिदिन<br>– नगरपालिका भन्दा बाहिरका संघ संस्थाको लागि प्रतिदिन | <br>१०००/-<br>१५००/- |
| २३. | समुह वा टोल बिकास संस्था दर्ता र नबिकरण | १५०/- |
| २४. | अटो रिक्सा अनुमति पत्र नयाँ र नबिकरण | ७५०/- |
| २५. | प्यान सिफारिस | २००/- |
| २६. | विषय विज्ञ शिक्षकको सूचीकरण | |
| | क) आधारभूत तहको लागि | २००/- |
| | ख) नि.मा.वि. तहको लागि | ३००/- |
| | ग) मा.वि. तहको लागि | ५००/- |
| २७. | परीक्षा शुल्क | |
| | क) आधारभूत तहको परीक्षा शुल्क | ४००/- |
| | ख) पुनर्योग तथा स्तर वृद्धिको निवेदन शुल्क (प्रति विषय) | ५०/- |
| २८. | विद्यालयको लागि | |
| | (क) कक्षा थप अनुमती प्रति कक्षा | |
| | पूर्व प्राथमिक (अनुमती | २५००/- |
| | आधारभुत तह (१— ५) | ५०००/- |
| | आधारभुत तह (६— ८) | ८०००/- |
| | माध्यमिक तह (९— १०) | १००००/- |
| | माध्यमिक तह (११ — १२) | २००००/- |

| | | |
|---|---|---|
| | (ख) स्थानान्तरण | |
| | आधारभुत तह | ४००००/- |
| | माध्यमिक तह | ५००००/- |
| | (ग) नाम परिवर्तन | |
| | आधारभुत तह | २००००/- |
| | माध्यमिक तह | २५०००/- |
| २९. | कृषि तर्फ | |

| | |
|---|---|
| क) विभिन्न वालीहरुको ईस्टिमेट तयारीका लागी | |
| ख) कृषक समूह दर्ताको लागि | १५० /- |
| ग) विद्युत महशुल छुटको लागि सिफारिश | १५० /- |
| घ) बैङ्क ऋणको लागि सिफारिश | १५० /- |
| ङ) फलफूल, तरकारी नर्सरी स्थापनाको लागि सिफारिश | १५० /- |
| ३०. इट्टा उद्योगको लागि कच्चा पदार्थको रुपमा माटो उत्खनन्को लागि<br>• Force Draft उद्योगको लागि<br>• Natural Draft को लागि | <br>१,७५,०००।-<br>१,२५,०००।- |

| | | | |
|---|---|---|---|
| **स्वास्थ्य संस्था स्थापना तथा नवीकरण अनुमति दस्तुर** | | | |
| • अस्पताल तथा नर्सिङ होम | शैया संख्या | रु. २५,०००।०० | रु. १०,०००।०० |
| • डायग्नोस्टिक सेन्टर/पोलिक्लिनिक | सेवा प्रकार | रु. १५,०००।०० | रु. १०,०००।०० |
| • क्लिनिक | सेवा प्रकार | रु. ५,०००।०० | रु. २,५००।०० |
| • आयुर्वेद अस्पताल/वैकल्पिक चिकित्सा अस्पताल | शैया संख्या | रु. ५,०००।०० | रु. १,५००।०० |
| • आयुर्वेद क्लिनिक/वैकल्पिक चिकित्सा अस्पताल | सेवा प्रकार | रु. ५,०००।०० | रु. १,५००।०० |
| ३१. **फोहरमैला व्यवस्थापन** | | | |

| **क्र. सं.** | **उपभोक्ताको किसिम** | **फोहोर उठाउने समय अनुसार प्रस्तावित शुल्क दर** | | |
|---|---|---|---|---|
| | | **दैनिक** | **साप्ताहीक** | **पाक्षिक** |
| क | घर धुरी (प्रति भान्सा) | ८० | ४० | २५ |
| ख | साधारण पसल (सहकारी, फेन्सी) | १०० | ६० | ४५ |
| ग | पसल | | | |
| | होलसेल | २५० | १५० | १०० |
| | किराना | १५० | ५० | ३० |

| | | | | |
|---|---|---|---|---|
| घ | मासु पसल | | | |
| | ठूला | १५०० | ६०० | |
| | साना | ५०० | ३०० | |
| ङ | डिपार्टमेन्टल स्टोर्स | ५०० | २५० | |
| च | तरकारी तथा फलफूल पसल | | | |
| | ठूला | १००० | ५०० | |
| | साना | ५०० | १०० | |
| छ | हाट बजार | | १५०० | |
| ज | सैलुन पार्लर | ३०० | १०० | ८० |
| झ | होटल, पार्टि प्यालेस | | | |
| | ठूला | ३५०० | २००० | |
| | मझौला | २५०० | १५०० | |
| | स्थानीय | १५०० | ८०० | |
| ञ | रेस्ट हाउस, ब्यारेक, होस्टल | | | |
| | १० कोठा सम्म | ५०० | २०० | १५० |
| | १० देखी २० कोठा सम्म | ७०० | ३०० | २०० |
| | २० कोठा भन्दा माथि | १००० | ६०० | ४०० |
| ट | चिया पसल | | | |
| | १० वटा सम्म टेबुल भएको | ५०० | २०० | १५० |
| | १० देखी २० टेबुल भएको | ७०० | ३०० | २०० |
| | २० कोठा भन्दा माथि टेबुल भएको | १००० | ६०० | ४०० |
| ठ | स्कूल | १००० | ६०० | ४०० |
| ड | वर्कसप | | | |
| | ठूला सवारी साधन | १५०० | १००० | ८०० |
| | साना सवारी साधन | १००० | ४५० | ३०० |
| | मेटर साईकल र साइकल | ५०० | ३०० | २०० |
| ढ | ठुला, घरेलु तथा साना उद्योग | ५०० | ३०० | २०० |
| ण | बेकरी | २००० | १००० | ८०० |
| त | ह्याचरी | १५०० | ८०० | ६०० |

३२. **घर बहालकर**: खैरहनी नगर क्षेत्रभित्र विभिन्न उद्योग, व्यवसाय तथा अन्य प्रयोजनको लागि भाडाकर असुल गर्ने प्रयोजनको लागि निम्नानुसारका स्थानको लागि निम्नाननुसारको भाडादर कायम गरी भाडादरमा ५ प्रतिशतका दरले घरबहाल कर लगाउने।

| वडा नं. | स्थान | भाडा दर रू. | कैफियत |
|---|---|---|---|
| १ | क) बुढी राप्ती पुल देखी तरकारी बजार सम्म राजमार्गको दायाँ बाँया न्यूनतम भाडा | २०००।– | |
| | ख) ज्यामिरे चोकको उत्तर दक्षिण आसपास २०० मिटर सम्म न्यूनतम भाडा | १५००।– | |
| | ग) अन्य स्थानको न्यूनतम भाडा | १०००।– | |
| २ | क) चैनपुर चोक देखी उत्तर जाने बाटो २०० मिटरसम्म न्यूनतम भाडा | १५००।– | |
| | ख) अन्य स्थानको न्यूनतम भाडा | १०००।– | |
| ३ | सबै स्थानहरुमा न्यूनतम भाडा दर | १०००।– | |
| ४ | सबै स्थानहरुमा न्यूनतम भाडा दर | १०००।– | |
| ५ | (क) पुरानो खैरहनी चोक देखी ढुङ्ग्रे खोला पुलसम्म | २०००।– | |
| | (ख) अन्य स्थानको न्यूनतम भाडा | १०००।– | |
| ६ | क) पुल्चोक देखी पुरानो पर्सा बजार हुँदै प्रहरी चौकीसम्म न्यूनतम भाडा | ३०००।– | |
| | ख) पुरानो पर्सा बजार चोक देखी तनही पुल सम्म, मालपोत रोड न्यूनतम भाडा | ३०००।– | |
| | घ) अन्य स्थानको न्यूनतम भाडा | २०००।– | |
| ७ | सबै स्थानहरुमा न्यूनतम भाडा दर | १०००।– | |
| ८ | क) मगनी चोक देखी बाबा पेट्रोल पम्पसम्म, चौबिस कोठी चोक देखी न्यूरोड हुँदै पम्पाखोला पुलसम्म न्यूनतम भाडा | ६०००।– | |
| | ख) मगनी चोक देखी चात्रा खोला पुलसम्म, बाबा पेट्रोल पम्प देखी चैनपुर चोकसम्म न्यूनतम भाडा | ५०००।– | |
| | ग) पम्पा खोला पुल देखी डेजी बोर्डिङहुँदै मगनी चोकसम्म न्यूनतम भाडा | २०००।– | |
| | घ) न्यूरोड बजार देखी भित्र पस्ने बाटो हुँदै फिल्महल लाईन, मगनी चोक देखी खानेपानि चोकसम्म न्यूनतम भाडा | ३०००।– | |
| | छ) अन्य स्थानको न्यूनतम भाडा | २०००।– | |
| ९ | क) सिमलटाडी चोक आसपास राजमार्गको दाँया बाँया न्यूनतम भाडा | ३०००।– | |
| | ख) सिमल टाडी चोक र बैरहनी चोक उत्तर दक्षिण २०० मिटरसम्म न्यूनतम भाडा | २०००।– | |

| | | | |
|---|---|---|---|
| | ग) अन्य स्थानको न्यूनतम भाडा | १५००।– | |
| १० | क) कठार बजार क्षेत्रन्यूनतम भाडा | १५००।– | |
| | ख) अन्य स्थानको न्यूनतम भाडा | १०००।– | |
| ११ | सबै स्थानहरुमा न्यूनतम भाडा दर | १०००।– | |
| १२ | सबै स्थानहरुमा न्यूनतम भाडा दर | १०००।– | |
| १३ | सबै स्थानहरुमा न्यूनतम भाडा दर | १०००।– | |

पुनश्चः(क) माथि उल्लेखित भाडा दर उक्त स्थानमा रहेका प्रति कोठा तथा प्रति सटरको हो। उक्त सटर भन्दा भित्र तथा माथिल्लो तलामा आवासिय प्रयोजनको लागि वा गोदाम प्रयोजनको लागिप्रयोग गरि एका कोठाको तत् तत् स्थानको लागि तोकिएको भाडा दर भन्दा रु.५००।– कम हुनेछ। यदि कुनै संस्थाले उल्लेखित भाडादर भन्दा बढी तिर्ने गरी सम्झौता गरेको भए सोही आधारमा बहालकर असुल गरिनेछ। तर माथि उल्लेखित भाडा दर भन्दा कमको सम्झौता पेश भएको खण्डमा भने उल्लेखित दर मै बहालकर असुल गरिने छ।

(ख) उपरोक्त भाडादर विभिन्न बैङ्क, वित्तिय संस्था, विद्यालय वा अन्य संस्थाले लिखितरुपमा सम्झौता गरी भाडामा बस्ने संस्थाको हकमा माथि उल्लेखित भाडा दर तथा करको दर लागु हुने छैन। त्यस्ता संस्थाको भाडादर सम्झौतामा उल्लेख भए बमोजिम नै भाडा रकम कायम गरी सो मा १० प्रतिशत कर असुल गरिने छ।

(ग) ढुङ्गा, गिट्टी, वालुवा, ग्रभेल लगायत नदीजन्य पदार्थ र माटोको राजस्व दर प्रदेश आर्थिक उेनले तोके बमोजिम हुनेछ।

(घ) कुनै पनि संघ संस्था वा व्यवसायले घर तथा जग्गा भाडामा लिंदा सम्झौता गरेर लिनु पर्नेछ। त्यसरी सम्झौता गरिएको रकम यस आर्थिक ऐनमा उल्लेखित रकम भन्दा बढी भएमा सोह बमोजिम र कम भएमा यसै बमोजिम घर बहाल कर असुल गरिनेछ।

**३३. कवाडी मालसामान संकलन शुल्कः**

| क्र.सं. | सामानको नाम | ईकाई | दर | कैफियत |
|---|---|---|---|---|
| १ | पुरानो उन , उनको टुक्रा | प्रति केजी | ०।५० | |
| २ | वियर, कोक, पेप्सीका बोतल | प्रति गोटा | ०।५० | |
| ३ | अन्य बोतल, सिसा | | | |
| | (क) क्वाटर | प्रति गोटा | ०।२० | |
| | (ख) हाफ | प्रति गोटा | ०।५० | |

| | | | | |
|---|---|---|---|---|
| | (ग) फुल | प्रति गोटा | १।– | |
| | (घ) फुटेको सिसा | प्रति केजी | ०।५० | |
| ४ | पुरानो फलाम तथा स्टील, स्क्र्याप | | | |
| | (क) पुरानो फलाम | प्रति केजी | १।– | |
| | (ख) स्टील, स्क्र्याप | प्रति केजी | १।५० | |
| ५ | पुरानो कागज | प्रति केजी | ०।५० | |
| ६ | पुरानो टायर, ट्यूब | प्रति केजी | ०।५० | |
| ७ | थोत्रो टिन, जस्ता, टिनको बट्टा | प्रति केजी | ०।५० | |
| ८ | पुरानो ड्रम | प्रति लिटर | ०।१५ | |
| ९ | (क) जुट र प्लाष्टिकको बोरा ५० केजी सम्म | प्रति गोटा | ०।१५ | |
| | (ख जुट र प्लाष्टिकको बोरा १०० केजी सम्म | प्रति गोटा | ०।५० | |
| १० | प्लाष्टिक जन्य वस्तु, पुराना भाँडा, जुत्ता चप्पल | प्रति केजी | १।– | |
| ११ | छाला, हाड, सिंह, प्वाँख | प्रति केजी | १।– | |
| १२ | जलेको मोविल | प्रति लिटर | १।– | |
| १३ | पुरानो पित्तल | प्रति केजी | ३।– | |
| १४ | तामा | प्रति केज | ३।५० | |
| १५ | ढलोट | प्रति केज | ६।– | |
| १६ | काम नलाग्ने मेशिनरी औजार | प्रति केजी | ०।७५ | |
| १७ | पोलिथिन पाईपको पुरानो टुक्रा | प्रति केजी | ०।५० | |
| १८ | पुरानो ब्याट्री | प्रति केजी | १।– | |
| १९ | गार्मेन्ट कपडाको टुक्रा | प्रति केजी | ०।५० | |
| २० | फलाम उद्योगबाट निष्केको फलामको धुलो | प्रति केजी | ०।५० | |
| २१ | कार्पेटका टुक्रा | प्रति केजी | १।– | |
| २२ | अन्य कवाडी सामान | प्रति केजी | ०।५० | |
| २३ | कार्टुन | प्रति केजी | ०।५० | |
| २४ | आल्मुनियम स्क्रयाप | प्रति केजी | १।५० | |

च) आगामी आ.व.को लागि अनुमानित कर तथा गैर कर राजस्व रकम

| संकेत नं. | आय शिर्षकहरू | आ.व. २००७७।०७८ आय अनुमान | आ.व. ०७७।०७८ ज्येष्ठसम्मको यथार्थ आय | आ.व. २०७८।०७९ को आय अनुमान |
|---|---|---|---|---|
| ११३०० | सम्पत्तिकर | | | |
| ११३१३ | एकिकृत सम्पत्तिकर | १७,५००,०००।०० | १७०९४७९६.४७ | १९,०००,००० |
| ११३१४ | भुमिकर/मालपोत | १,०००,०००।०० | १,२१३,४५६।०० | १,२००,००० |
| ११३१५ | घरजग्गा रजिष्ट्रेशन | ३२,५००,०००।०० | | ५५,०००,००० |
| ११३२० | खुद सम्पत्तिमा लाग्ने कर | | | |
| ११३२१ | घर बहालकर | ४,०००,०००।०० | २२०२३१५१.२७ | ५,०००,००० |
| ११३२२ | बहाल विटौरी कर | ५००,०००।०० | ५८७०३३.५० | ६००,००० |
| ११४५० | पूर्वाधार सेवाको उपयोग तथा सवारी साधनमा लाग्ने कर | | | |
| ११४५१ | सवारी साधन कर (साना सवारी) | ५००,०००।०० | ३९०,०००।०० | ४००,००० |
| ११४७० | मनोरञ्जन तथा विज्ञापन कर | | | |
| ११४७२ | बाडफाँड भई प्राप्त हुने विज्ञापन कर | ४९१,०००।०० | | ५००,००० |
| ११४७९ | अन्य मनोरञ्जन कर | १००,०००।०० | | १००,००० |
| ११६३० | कृषि तथा पशुजन्य कारोबारमा लाग्ने कर | | | |
| ११६३१ | कृषिजन्य वस्तुको व्यवसायिक कारोवारमा लाग्ने कर | २५०,०००।०० | ५९,२००।०० | ५०,००० |
| ११६३१ | पशुजन्य वस्तुको व्यवसायिक कारोवारमा लाग्ने कर | ०।०० | | १००,००० |
| १४१५० | भाडा र रोयल्टी | | | |
| १४१५१ | सरकारी सम्पत्तिको बहालबाट प्राप्त आय जे.सि.बी भाडा) | ५००,०००।०० | | ५००,००० |
| १४१५१ | सरकारी सम्पत्तिको बहाल बापत आय (सभाहल भाडा) | ०।०० | | १००,००० |
| १४१५१ | सरकारी सम्पत्तिको बहाल बापत (एम्बुलेन्स सेवा शुल्क) | ०।०० | | १००,००० |
| १४१५१ | सरकारी सम्पत्तिको बहाल बापत (व्यापारिक, व्यवसायिक प्रयोजन कोठा, सटर भाडा) | ०।०० | | ३००,००० |

| | | | | |
|---|---|---|---|---|
| १४१५१ | सरकारी सम्पत्तिको बहाल बापत (अन्य आय) | ०।०० | | ५००,००० |
| १४१९० | अन्य शुल्क | | | |
| १४१९१ | पर्यटन शुल्क | २००,०००।०० | | ५०,००० |
| १४२१० | बस्तु तथा सेवाको विक्रिबाट प्राप्त कर | | | |
| १४२१२ | सरकारी सम्पत्तिको विक्रिबाट प्राप्त रकम | २५०,०००।०० | | ५००,००० |
| १४२१३ | अन्य विक्रिबाट प्राप्त रकम (स्वास्थ्य सेवातर्फ) | ०।०० | | २०,००० |
| १४२१३ | अन्य विक्रिबाट प्राप्त रकम (कृषि विकासतर्फ) | ०।०० | | ५,००० |
| १४२१३ | अन्य विक्रिबाट प्राप्त रकम (पशुपंक्षी विकासतर्फ) | ०।०० | | ५,००० |
| १४२१९ | अन्य सेवा शुल्क तथा विक्रि (प्राकृतिक श्रोतको विक्रि गर्दा प्राप्त रकम) | १५,०००,०००।०० | | ४,०००,००० |
| १४२१९ | अन्य सेवा शुल्क (फोहोरमैला व्यवस्थापन) | २,०००,०००।०० | | २,०००,००० |
| १४२२० | प्रशासनिक सेवा शुल्क | | | |
| १४२२१ | न्यायीक दस्तुर | ५०,०००।०० | | १०,००० |
| १४२२३ | शिक्षा क्षेत्रको आम्दानी | ०।०० | | ५००,००० |
| १४२२४ | परीक्षा शुल्क | ०।०० | | १०,००० |
| १४२२९ | अन्य प्रशासनिक सेवा शुल्क | ५००,०००।०० | | ५००,००० |
| १४२४० | दस्तुर | | | |
| १४२४१ | पार्किङ्ग शुल्क | १५०,०००।०० | | २०,००० |
| १४२४२ | नक्शापास दस्तुर | ६,०००,०००।०० | | ३,०००,००० |
| १४२४३ | सिफारिश दस्तुर | ४,५००,०००।०० | | ७,५००,००० |
| १४२४४ | व्यक्तिगत घटनादर्ता दस्तुर | ३५०,०००।०० | | ३५०,००० |
| १४२४५ | नाता प्रमाणित दस्तुर | १,३००,०००।०० | | ५००,००० |
| १४२४९ | अन्य दस्तुर (भवन अभिलेखीकरण) | | | १,०००,००० |
| १४२४९ | अन्य दस्तुर | ५,०००,०००।०० | | २,०००,००० |
| १४२५० | अन्य प्रशासनिक दस्तुरहरु | | | |

| | | | | |
|---|---|---|---|---|
| १४२५४ | रेडियो/एफ.एम. सञ्चालन दस्तुर | २५,०००।०० | | २०,००० |
| १४२६० | अन्य प्रशासनिक सेवा शुल्क | | | |
| १४२६५ | अन्य क्षेत्रको आय (वन पैदावारको विक्रि बापत प्राप्त हुने रकम) | ०।०० | | ५०,००० |
| १४३१० | दण्ड, जरिवाना र जफत | | | |
| १४३१२ | न्यायिक दण्ड, जरिवाना र जफत | ०।०० | | ५,००० |
| १४३१२ | प्रशासनिक दण्ड, जरिवाना र जफत (प्राकृतिक श्रोतसँग सम्बन्धित) | ७००,०००।०० | | १,१००,००० |
| १४३१२ | प्रशासनिक दण्ड, जरिवाना र जफत (अन्य) | ०।०० | | १००,००० |
| १४३१३ | धरौटी सदरस्याहा | ०।०० | | १००,००० |
| १४५१० | चालुदावी तथा अन्य शुल्कहरु | | | |
| १४५११ | बीमादावी प्राप्ति | ०।०० | | १०,००० |
| १४५२० | अन्य राजश्व | | | |
| १४५२९ | अन्य राजश्व | ०।०० | | ५००,००० |
| १४५२९ | अन्य राजश्व (कवारी मालसामान विक्रि) | ०।०० | | ७००,००० |
| १४५२९ | अन्य राजश्व (लागत सहभागिता) | ०।०० | | ३०,०००,००० |
| १४६१० | व्यवसाय कर | | | |
| १४६११ | व्यवसाय कर | ७,०००,०००।०० | | ८,०००,००० |
| १५५१० | विविध प्राप्ति | | | |
| १५१११ | बेरुजु | ०।०० | | ५००,००० |
| | जम्मा | १०१,११६,००० | | १४६,५०५,००० |

(क) माथि उल्लेख हुन छुट भएका उद्योग व्यवसायको वार्षिक शुल्क त्यस्तै प्रकृतिको मिल्दोजुल्दो बर्गिकरण अनुसार असुल गरिनेछ।

(ख) माथि उल्लिखित कुनै पनि व्यवसायको दर्ता शुल्क उक्त उद्योगको लागि तोकिएको वार्षिक शुल्क भन्दा कम हुने छैन। लगानीको आधारमा दर्ता शुल्क वार्षिक शुल्क भन्दा कम भएमा त्यस्तो प्रकृतिको उद्योग तथा व्यवसायको लागि तोकिएको वार्षिक शुल्क बर ाबर दर्ता शुल्क असुल गरी दर्ता गरिनेछ।

(ग) व्यवसाय कर संकलन गर्न उद्योग वाणिज्य संघ/उद्योग संघसँगको साझेदारीमा वा नगरपालिकाको कर्मचारी/पदाधिकारी लाई मात्र पनि परिचालन गरी अभियानको रुपमा राजस्व संकलन गर्ने व्यवस्था मिलाईने छ। त्यस्तो अभियानमा संलग्न भएका कर्मचारी तथा पदाधिकारीहरुलाई नगरपालिकाले प्रो त्साहन स्वरुप आवश्यक व्यवस्था मिलाउने छ।

(घ) साविक गा.वि.स.हरुमा दर्ता भई वा दर्ताको लागि सिफारिस लिई सञ्चालनमा रहेका उद्योग व्यवसाय बाहेक अन्य सबै उद्योग व्यवसायलाई नयाँ दर्ता मानिनेछ । त्यस्ता उद्योग व्यवसायको साविक गा.वि.स.मा दर्ता भई प्रमाणपत्र लिएका वा नगरपालिकामा लाग्ने दर्ता शुल्क बुझाई दर्ताको लागि सिफारिस लिएका उद्योग व्यवसायलाई रु.५००।–प्रमाणपत्र दस्तुर लिई नगरपालिकामा दर्ता गरी नयाँ दर्ता प्रमाणपत्र प्रदान गरिनेछ।

(ङ) विदेशी नागरिकले व्यवसाय गर्दै आएका तर व्यवसाय दर्ता नभएकाको हकमा व्यवसायको प्रकृति अनुसारको वार्षिक व्यवसायकर लिईनेछ।

(च) जुनसुकै उद्योग तथा व्यावसाय नयाँ दर्ता हुँदा तोकीएबमोजिमको दर्ता शुल्क लाग्नेछ। अन्य निकायमा दर्ता भई सञ्चालनमा रहेका तर नगरपालिकामा दर्ता नभएका उद्योग तथा व्यावसाय नगरपालिकामा दर्ता हुँदा दर्ता शुल्क तथा बार्षिक शुल्क असुल गरेर मात्र दर्ता गरिनेछ।

(छ) केबुल टेलिभिजन र एफ.एम. रेडियोको लागि तोकिएको इजाजत पत्र शुल्कको दश प्रतिशत शुल्क नविकरण शुल्कवापत लाग्नेछ। केबुल टेलिभिजन र एफ.एम. रेडियो सञ्चालकले आर्थिक बर्ष समाप्त नहुँदै नविकरण गराई सक्नु पर्नेछ। आर्थिक बर्ष समाप्त भए पछि नविकरण गर्दा लाग्ने शुल्कको प्रति महिना दश प्रतिशतका दरले थप शुल्क लिई एक बर्ष सम्म नविकरण गरी दिन सक्नेछ।

(ज) केबुल टेलिभिजन र एफ.एम. रेडियोको प्रमाणपत्रको प्रतिलिपि दस्तुर रु.५००।– लिईनेछ, साथै नगर पालिकाबाट जारी भएका प्रमाण–पत्रतथा अन्य कागजातको प्रतिलिपि दिंदा सो वापत छुट्टै शुल्क तो किएकोमा सोही बमोजिम र उल्लेख नभएकाको हकमा रू.१००।– (एक सय ) र सम्पत्ति कर तिरेको रसिदको प्रतिलिपि वापत रु.२५।–दस्तुर लिईनेछ।

(झ) नगरपालिका क्षेत्रभित्र विगतका वर्ष देखी सञ्चालनमा रहेका व्यवसायीहरुलाई यस नगरपालिकामा व्यवसाय दर्ता गर्नको लागि नगरपालिकाको व्यवसाय कर सम्बन्धी कार्यविधि, २०७७ बमोजिमको समयावधी उपलब्ध गराई दर्ता गर्न आव्हान गर्ने। सो समयावधी भित्र दर्ता गर्न आउने व्यावसायीलाई आर्थिक ऐनले तोकेको व्यवसाय कर तथा दर्ता शुल्क असूल गरी दर्ता गरि दिने। सो समय पश्चात दर्ता हुन आउने व्यवसायीलाई एक बर्ष ढीला गरी दर्ता गर्न आएमा विलम्ब शुल्क वापत जम्मा लाग्ने शुल्कको १० प्रतिशत र सो भन्दा बढी ढीला गरी आएमा २० प्रतिशत विलम्ब शुल्क असूल गरी दर्ता गर्ने व्यवस्था मिलाउने।

यस खण्डमा जुनसुकै कुरा लेखिएको भएतापनि नगरपालिकामा हालसम्म दर्ता नभएका उद्योग तथा

व्यवसायले २०७८ पौष मसान्तसम्म दर्ता गरी नियमानुसार दर्ता तथा वार्षिक कर दाखिला गरेमा तथा दर्ता भएका उद्योग तथा व्यवसायले सो अवधिभित्र नविकरण गराएमा आ.व. २०७७/०७८ को वार्षिक करमा १५ प्रतिशत छुट दिईनेछ।

(ञ) घर बहालकर दाखिला गर्नु पर्ने कतर्व्य भएको करदातालाई घरबहाल कर दाखिला गर्नको लागि नगर पालिकाको घर बहाल कर व्यवस्थापन कार्यविधि, २०७७ बमोजिमको समय दिई सूचना आव्हान गरिनेछ। सो समययावधिमा कर नतिर्ने तथा आर्थिक वर्षको अन्त्य सम्ममा बर दाखिला गरी सक्नु पने ंमा दाखिला नगरेमा एक वर्ष ढिला गरी दाखिला गरेमा १० प्रतिशत र सो भन्दा बढी ढीला गरी दाखिला गरेमा २० प्रतिशत विलम्ब शुल्क असूल गर्नु पर्नेछ।

यस खण्डमा जुनसुकै कुरा लेखिएको भएतापनि घरबहाल कर दाखिला गर्नु पर्ने कतवर्य भएको संस्था तथा व्यक्तिले २०७८ पौष मसान्तसम्म घरबहालको विवरण दाखिला गरी सोही अवधिभित्र कर दायित्व समेत दाखिला गरेमा आ.व. २०७७/०७८ मा लाग्ने घरबहाल करमा १० प्रतिशत छुट दिईनेछ।

(ट) नयाँ व्यावसाय दर्ता गर्दा सोही आर्थिक वर्षको पहिलो छ महिनाभित्र दर्ता हुने व्यवसायलाई सोही वर्षको वार्षिक व्यावसाय कर समेत असुल गरिनेछ। सो समय भन्दा पछाडि दर्ता हुने व्यवसायलाई सो ही वर्षको वार्षिक व्यावसाय कर असुल गरिनेछैन। तर अन्य निकायमा दर्ता भई नगरपालिकामा मात्र दर्ता नभएको व्यावसाय भए यो नियम लागु हुनेछैन।

(ठ) नयाँ उद्योग तथा व्यवसाय दर्ता गर्दा सोही आर्थिक वर्षको पहिलो छ महिनाभित्र दर्ता हुने उद्योग तथा व्यवसायलाई सोही वर्षको वार्षिक व्यावसाय कर समेत असुल गरिनेछ। सो समय भन्दा पछाडि दर्ता हुने उद्योग तथा व्यवसायलाई सोही वर्षको वार्षिक व्यावसाय कर असुल गरिनेछैन। अन्य निकायमा दर्ता भई नगरपालिकामा मात्र दर्ता नभएको उद्योग तथा व्यवसाय भए यो नियम लागु हुनेछैन।

तर भौतिक पूर्वाधार निर्माण गर्नु पर्ने उद्योगको हकमा सो वर्षको वार्षिक व्यावसाय कर असुल गरिनेछैन। यस खण्डको प्रयोजनको लागि भौतिक पूर्वाधार निर्माण गर्नु पर्ने उद्योगको भन्नाले घर, भवन लगायत भौतीक संरचना निर्माण गर्नु पर्ने उद्योग सम्झनु पर्दछ।

# खैरहनी नगरपालिका

## आ.व. २०७८।०७९

## अनुमानित कूल बजेट विवरण

| क्र. सं. | आय शीर्षकहरु | आ.व. ०७८।७९ को अनुमानित आय |
|---|---|---|
| १ | चालु वर्षको अन्तिम मौज्दात (बैंक मौज्दात) | २८९,९५५,६४२।३५ |
| २ | जिल्ला समन्वय समितिबाट प्राप्तहुने सहयोग | १०,०००,००० |
| ३ | आन्तरिक आय | १४६,५०५,००० |
| ४ | संघीय सरकार सशर्त अनुदान | २३६,८००,००० |
| ५ | संघीय सरकार समानिकरण अनुदान | १७२,०००,००० |
| ६ | संघीय सरकारबाट वाँडफाँड भई प्राप्त हुन आउने मूल्य अभिवृद्धि कर | ४७,७५०,००० |
| ७ | संघीय सरकारबाट वाँडफाँड भई प्राप्त हुन आउने अन्त: शुल्क | ४७,७५०,००० |
| ८ | संरक्षित वन रोयल्टी | ३,०००,००० |
| ९ | संघीय सरकार विशेष अनुदान | १२,५००,००० |
| १० | प्रदेश सरकार सशर्त अनुदान | ३६,१११,००० |
| ११ | प्रदेश सरकार समानिकरण अनुदान | १४,९७५,००० |
| १२ | प्रदेश सरकारबाट बाँडफाँड भई प्राप्त हुन आउने सवारी साधन कर | ५९,८८४,२८३ |
| १३ | प्रदेश सरकार समपुरक अनुदान | १४,९८८,००० |
| १४ | सडक बोर्ड नेपालबाट प्राप्त हुने अनुदान | ४,०००,००० |
| १५ | तरकारी तथा फलफुल मुल्य श्रृङ्खला विकास आयोजनाबाट प्राप्त हुने अनुदान | १,०००,००० |
| | कुल जम्मा | १,०९७,२१८,९२५।३५ |

# खैरहनी नगरपालिका

आ.व. २०७८।०७९

## बाँडफाँड योग्य आय-व्यय विवरण

| क्र. स. | आय | | व्यय | |
|---|---|---|---|---|
| | आम्दानीको क्षेत्रहरु | आ.व. ०७८।७९ को अनुमानित आय | खर्चका क्षेत्रहरु | आ.व. २०७८।०७९ को व्यय अनुमान |
| १ | चालु वर्षको अन्तिम मौज्दात (बैंक मौज्दात) | २८९,९५५,६४२।३५ | कार्य संचालन तथा प्रशासनिक खर्च | ९६,१५०,०००।०० |
| २ | आन्तरिक आय | १४६,५०५,०००।०० | नगरका गौरबका आयोजनाहरु तथा विषयगत बजेट अनुमान | २५३,७१४,२८३।०० |
| ३ | संघीय सरकार समानिकरण अनुदान | १७२,०००,०००।०० | नगरस्तरीय आयोजना तथा कार्यक्रमहरु | २४,४००,०००।०० |
| ४ | संघीय सरकारबाट वाँडफाँड भई प्राप्त हुन आउने मूल्य अभिवृद्धि कर | ४७,७५०,०००।०० | वडागत बजेट सिलिङ्ग | १९१,८००,०००।०० |
| ५ | संघीय सरकारबाट वाँडफाँड भई प्राप्त हुन आउने अन्त: शुल्क | ४७,७५०,०००।०० | लागत सहभागिता फिर्ता | ३०,०००,०००।०० |
| ६ | संरक्षित वन रोयल्टी | ३,०००,०००।०० | गत वर्षको भुक्तानी दिन बाँकी | १८५,७५५,६४२।३५ |
| ७ | प्रदेश सरकार समानिकरण अनुदान | १४,९७५,०००।०० | | |
| ८ | प्रदेश सरकारबाट बाँडफाँड भई प्राप्त हुन आउने सवारी साधन कर | ५९,८८४,२८३।०० | | |
| | **कुल आय** | ७८१,८१९,९२५।३५ | **कुल व्यय** | ७८१,८१९,९२५।३५ |

# खैरहनी नगरपालिका

## आ.व. २०७८।०७९

## नगरका गौरवका आयोजनाहरू तथा विषयगत बजेट अनुमान

| क्र.स. | क्षेत्रगत बजेट तथा आयोजनाहरु | अनुमानित व्यय रकम |
|---|---|---|
| १ | स्वास्थ्य तर्फ | २२,०००,००० |
| २ | शिक्षा शाखा | २९,५००,००० |
| ३ | महिला विकास तर्फ | ५,०००,००० |
| ४ | कृषि शाखा तर्फ | २५,०००,००० |
| ५ | पशु शाखा | १५,०००,००० |
| ६ | सामाजिक विकास | १२,५००,००० |
| ७ | विपद् वातावरण तथा फोहर व्यवस्थापन | २०,०००,००० |
| ८ | विभिन्न कोषहरु | ५,५००,००० |
| ९ | वडा नं. ८ को काठे पुल | ४,०००,००० |
| १० | निर्माण सम्पन्न बाँकी पूलहरु | १०,०००,००० |
| ११ | शीत भण्डार निर्माण | १०,०००,००० |
| १२ | म्याचिङ्ग फण्ड | २०,०००,००० |
| १३ | सडक मर्मत सम्भार कालोपत्रे | १०,०००,००० |
| १४ | तटबन्धन | २५,०००,००० |
| १५ | नगरस्तरीय योजनाहरु (नगर प्रमुख, उप प्रमुखबाट छनौट भए बमोजिमको) | १९,७१४,२८३ |
| १६ | वडा नं. १ शिव ढुंगानाको घरदेखि बस्ती जाने बाटो पिच | १,५००,००० |
| १७ | वडा नं. २ मेलमिलाप टोल विन्दबासीनी स्थीत निर्माणाधिन सामुदायिक भवन सम्पन्नता | १,५००,००० |
| १८ | वडा नं. ३ टुङ्गारा स्कुलदेखि पार्वती थापाको घरसम्म बाटो कालोपत्रे | ५००,००० |
| १९ | वडा नं. ३ परशुराम थपलियाको घरको चोकदेखि लदरी २ नं. वडा जोड्ने बाटो कालोपत्रे | ६००,००० |
| २० | वडा नं. ३ टुङ्गारा समावेशी टोल हुँदै पर्जा जाने बाटोमा रहेको पुल निर्माणको लागि | ४००,००० |
| २१ | वडा नं. ४ कयरखोलाको पुलभन्दा तल तटबन्धन | १,५००,००० |

| | | |
|---|---|---|
| २२ | वडा नं. ५ पचरावती लालु गजुरेलको घर हुँदै थप पिच | १,५००,००० |
| २३ | वडा नं. ६ सुनगाभा कलेजको गेटबाट पूर्वतर्फको बस्तीहुँदै केशव भण्डारीको घरसम्म कालोपत्रे | १,३००,००० |
| २४ | वडा नं. ६ ओम ह्याचरी चोकदेखि दक्षिण रामहरी फुयालको घरसम्म मोजाइक टायल | २००,००० |
| २५ | वडा नं. ७ मझुई सीतारामको घरदेखि गौचरण जाने बाटो कालोपत्रे | १,५००,००० |
| २६ | वडा नं. ८ टुंगारा जाने बाटो सित सिवाकोटीको घरजाने बाटो पिच | १,५००,००० |
| २७ | वडा नं. ९ बैरहनी स्कुल चोकदेखि पूर्व राप्ती सिमानासम्म कालोपत्रे | १,५००,००० |
| २८ | वडा नं. १० समनपुर नाला निर्माण | १,२००,००० |
| २९ | वडा नं. १० बेद बहादुरको घरबाट पूर्व नाला निर्माण/कालोपत्रे | १,३००,००० |
| ३० | वडा नं. ११ : सुकविर प्रजाको घरदेखि दक्षिण बाटोमा कुलो नाला सहित कालोपत्रे | १,५००,००० |
| ३१ | वडा नं. १२ को कपिया चोकमा कल्भर्ट निर्माण तथा कुमरोज र सिसहानीमा कल्भर्ट मर्मत | १,५००,००० |
| ३२ | वडा नं. १३ झरियाको घरदेखि यसवाको घरसम्म र कौसलेन्द्रको घरदेखि सम्भुको घरसम्म नाला निर्माण | १,५००,००० |
| | जम्मा | २५३,७१४,२८३ |

**नगरस्तरीय विभिन्न कोषहरु २०७८।०७९**

| सि.नं. | बिबरण | रकम |
|---|---|---|
| १ | विपद् व्यवस्थापन विशेष कोष | ५००,००० |
| २ | मर्मत संभार विशेष कोष | १,०००,००० |
| ३ | गरिबी निवारण तथा सामाजिक परिचालन विशेष कोष | ५००,००० |
| ४ | महिला तथा बालबालिका विशेष कोष | ५००,००० |
| ५ | वातावरण संरक्षण विशेष कोष | ५००,००० |
| ६ | कर्मचारी कल्याण कोष | ० |
| ७ | स्थानीय विकास विशेष कोष | १,०००,००० |
| ८ | शिक्षा विकास कोष | ५००,००० |
| ९ | युवा स्वरोजगार घुम्ती कोष | १,०००,००० |
| | कुल जम्मा | ५,५००,०००।०० |

# खैरहनी नगरपालिका

## आ.व. २०७८।०७९

## नगरका आयोजना तथा कार्यक्रमहरूको अनुमान

| सि.नं. | बिबरण | क्षेत्रहरु | रकम |
|---|---|---|---|
| १ | एकिकृत प्राङ्गारिक कृषि अनुसन्धान कार्यक्रम | पुर्वाधार विकास | २,०००,०००।०० |
| २ | नगरमा लामो समयसम्म अस्थायी तथा करारमा कर्यरत कर्मचारी सेवाबाट अलग हुँदा दिइने प्रोत्साहन (अस्थायी/करार कर्मचारी कल्याण कोष) | सुशासन तथा अन्तरसम्बन्धीत क्षेत्र | १,०००,०००।०० |
| ३ | सहयोगापेक्षी सडक आश्रीत मानवहरुको उद्दार, उपचार सहयोग कार्यक्रम | सामाजिक विकास | १,०००,०००।०० |
| ४ | विपन्न तथा भूमिहिन परीवारलाई विद्युत मिटर खरिद गर्ने कार्यक्रम | सामाजिक विकास | १५०,०००।०० |
| ५ | नागरिक सन्तुष्टि सर्वेक्षण | सामाजिक विकास | १५०,०००।०० |
| ६ | मेलमिलाप समितिका सदस्यलाई अभिमुखिकरण र पुनर्ताजगी कार्यक्रम | सामाजिक विकास | १,०००,०००।०० |
| ७ | सबै वडाका वडा अध्यक्ष, कार्यपालिका सदस्य र वडा सदस्यलाई कानूनी परामर्श तथा अभिमुखिकरण कार्यक्रम | सामाजिक विकास | ६००,०००।०० |
| ८ | उद्योग वाणिज्य संघ तथा उद्योग संघसँग सहकार्य | आर्थिक विकास | ४,०००,०००।०० |
| ९ | पर्यटन क्षेत्र विकास कार्यक्रम | पुर्वाधार विकास | ५,०००,०००।०० |
| १० | तरकारी तथा फलफुल विक्रि तथा भण्डारण केन्द्र निर्माण तथा संचालन खर्च | पुर्वाधार विकास | १,०००,०००।०० |
| ११ | रंगशाला निर्माण तथा सुधार | पुर्वाधार विकास | १,५००,०००।०० |
| १२ | महिला पुर्नस्थापना केन्द्र व्यवस्थापन | पुर्वाधार विकास | १,०००,०००।०० |
| १३ | जेष्ठ नागरिक विश्राम स्थल व्यवस्थापन | पुर्वाधार विकास | ५००,०००।०० |
| १४ | भवन निर्माण सुधार (वडा) | पुर्वाधार विकास | ७,५००,०००।०० |
| | **कुल जम्मा** | | २४,४००,०००।०० |

# खैरहनी नगरपालिका

## नगर कार्यपालिकाको कार्यालय खैरहनी, चितवन

## आ.व.२०७८।०७९ को वडास्तरीय बजेट बाँडफाँड तेरिज

| | |
|---|---|
| जम्मा बजेट | १९१,८००,०००।०० |
| वडागत बजेट: | १६७,३००,०००।०० |
| प्रति सदस्य थप | २४,५००,०००।०० |

| | |
|---|---|
| ५० प्रतिशतले हुने अनूपातिक बाडफाड रकम रु | ८३,६५०,०००।०० |
| ५० प्रतिशतले हुने समानूपातिक बाडफाड रकम रु | ८३,६५०,०००।०० |

| | |
|---|---|
| जनसंख्या (४०%) | ३३,४६०,०००।०० |
| भूगोल (४०%) | ३३,४६०,०००।०० |
| पिछडिएको क्षेत्र (१०%) | ८,३६५,०००।०० |
| राजश्व असुली (१०%) | ८,३६५,०००।०० |

| वडा नं. | जनसंख्या | | क्षेत्रफल | | राजश्व अशुली | | पिछडिएको क्षेत्र प्रतिशत | समानुपातिक बाँडफाँड | अनुपातिक बाँडफाँड रु. (हजारमा) | | | | | वडा सदस्य संख्या | प्रति सदस्य रु.५ लाखका दरले थप (हजारमा) | वडागत बजेट |
|---|---|---|---|---|---|---|---|---|---|---|---|---|---|---|---|---|
| | संख्या | प्रतिशत | क्षेत्रफल | प्रतिशत | आम्दानी | प्रतिशत | | | जनसंख्या | क्षेत्रफल | राजश्व अशुली | पिछडिएको क्षेत्र | जम्मा | | | |
| १ | ६०२९ | ९।२६ | ४।०१ | ४।६९ | ४७६७ | ९।३७ | ६ | ६४३४।६२ | ३०९७।५४ | १५६८।०१ | ७८३।५१ | ५०१।९० | ५९५०।९६ | ४ | २०००।०० | १४,३८५,५७४ |
| २ | ४८८६ | ७।५० | ८।५८ | १०।०३ | ५२७४ | १०।३६ | ७ | ६४३४।६२ | २५१०।३० | ३३५४।९९ | ८६६।८४ | ५८५।५५ | ७३१७।६८ | ४ | २०००।०० | १५,७५२,२९६ |
| ३ | ४१६० | ६।३९ | ९।८७ | ११।५३ | २८८१ | ५।६६ | ८ | ६४३४।६२ | २१३७।३० | ३८५९।४२ | ४७३।५२ | ६६९।२० | ७१३९।४४ | ३ | १५००।०० | १५,०७४,०५३ |
| ४ | ४०७७ | ६।२६ | ७।१२ | ८।३२ | ४१९८ | ८।२५ | ८ | ६४३४।६२ | २०९४।६५ | २७८४।१० | ६८९।९९ | ६६९।२० | ६२३७।९४ | ३ | १५००।०० | १४,१७२,५५५ |
| ५ | ३०६० | ४।७० | ४।४८ | ५।२४ | २३४३ | ४।६० | ८ | ६४३४।६२ | १५७२।१५ | १७५१।७९ | ३८५।१० | ६६९।२० | ४३७८।२४ | ३ | १५००।०० | १२,३१२,८५२ |
| ६ | ५३१९ | ८।१७ | २।१७ | २।५४ | ४८७२ | ९।५७ | ५ | ६४३४।६२ | २७३२।७६ | ८४८।५२ | ८००।७७ | ४१८।२५ | ४८००।३० | ४ | २०००।०० | १३,२३४,९१७ |
| ७ | ३५१८ | ५।४० | ४।०८ | ४।७७ | २१३१ | ४।१९ | ७ | ६४३४।६२ | १८०७।४५ | १५९५।३८ | ३५०।२५ | ५८५।५५ | ४३३८।६४ | ४ | २०००।०० | १२,७७३,२५५ |
| ८ | ६६२५ | १०।१७ | १।१९ | १।३९ | ९५८५ | १८।८३ | ४ | ६४३४।६२ | ३४०३।७५ | ४६५।३२ | १५७५।४० | ३३४।६० | ५७७९।०७ | ४ | २०००।०० | १४,२१३,६८६ |
| ९ | ६११६ | ९।३९ | ५।८५ | ६।८४ | ४५७२ | ८।९८ | ६ | ६४३४।६२ | ३१४२।२४ | २२८७।५० | ७५१।४६ | ५०१।९० | ६६८३।०९ | ४ | २०००।०० | १५,११७,७०८ |
| १० | ८२०४ | १२।६० | १०।६२ | १२।४१ | ३६२० | ७।११ | ९ | ६४३४।६२ | ४२१५।०० | ४१५२।६८ | ५९४।९९ | ७५२।८५ | ९७१५।५२ | ४ | २०००।०० | १८,१५०,१३४ |
| ११ | ३६५८ | ५।६२ | ६।३६ | ७।४३ | १३५६ | २।६६ | १२ | ६४३४।६२ | १८७९।३८ | २४८६।९२ | २२२।८७ | १००३।८० | ५५९२।९७ | ५ | २५००।०० | १४,५२७,५९० |
| १२ | ४७३३ | ७।२७ | १०।१६ | ११।८७ | ३०८९ | ६।०७ | ९ | ६४३४।६२ | २४३१।६९ | ३९७२।८१ | ५०७।७१ | ७५२।८५ | ७६६५।०६ | ४ | २०००।०० | १६,०९९,६७९ |
| १३ | ४७४१ | ७।२८ | ११।०८ | १२।९५ | २२०६ | ४।३३ | ११ | ६४३४।६२ | २४३५।८० | ४३३२।५६ | ३६२।५८ | ९२०।१५ | ८०५१।०९ | ३ | १५००।०० | १५,९८५,७०१ |
| **जम्मा** | ६५१२६ | १०० | ८५।५७ | १०० | ५०८९४ | १०० | १०० | ८३,६५० | ३३,४६० | ३३,४६० | ८,३६५ | ८,३६५ | ८३,६५० | ४९ | २४,५०० | १९१,८००,००० |

# खैरहनी नगरपालिका

आ.व. २०७८।०७९

## प्रशासनिक व्यय अनुमान

| क्र.सं. | ख.शि.न. | खर्च शिर्षकहरु | आ.व. ०७७।०७८ को अनुमानित खर्च | आ.व. ०७७ जेष्ठ १५ सम्मको यथार्थ खर्च | आ.व. ०७८।०७९ को अनुमानित खर्च |
|---|---|---|---|---|---|
| १ | २११११ | पारिश्रमिक कर्मचारी | १५,२००,००० | १३,७५६,९८०।६१ | २०,०००,००० |
| २ | २११२१ | कर्मचारी पोशाक | १,०००,००० | ७३०,०००।०० | १,०००,००० |
| ३ | २११२३ | औषधी उपचार | २००,००० | | ५००,००० |
| ४ | २११३२ | मंहगी भत्ता | ९७५,००० | ४२२,०००।०० | ८००,००० |
| ५ | २११३४ | कर्मचारी बैठक भत्ता | ४००,००० | १३२,०००।०० | ४००,००० |
| ६ | २११३९ | अन्य भत्ता | २,५००,००० | २,३९१,४९८।०० | २,५००,००० |
| ७ | २११४१ | पदाधिकारी बैठक भत्ता | १,५००,००० | १,४८५,०००।०० | १,५००,००० |
| ८ | २११४१ | बैठक भत्ता | १,२००,००० | ७४९,६६१।८० | १,०००,००० |
| ९ | २११४२ | पदाधिकारी सुविधा | १०,५००,००० | ८,५१३,१००।०० | १०,०००,००० |
| १० | २२१११ | पानी तथा विजुली | २,१००,००० | १,२६३,५६९।०० | १,५००,००० |
| ११ | २२२११ | सवारी इन्धन पदाधिकारी | १७७,१४८ | १७७,१४८।०० | ० |
| १२ | २२११२ | संचार महशुल | ९००,००० | ४९५,९३३।०० | १,०००,००० |
| १३ | २२२१२ | इन्धन कार्यालय प्रयोजन | १,५२२,८५२ | १,३०४,७१०।०२ | १,५००,००० |
| १४ | २२२१३ | सवारी मर्मत संभार | ६००,००० | ३८३,२६०।२३ | १,०००,००० |
| १५ | २२२१४ | सवारी साधन विमा | ५००,००० | १५७,२२२।४६ | ७००,००० |
| १६ | २२२३० | निर्मित सम्पत्ति मर्मत | ५००,००० | ११९,२६१।०० | ५००,००० |
| १७ | २२२९० | अन्य सम्पत्ती संभार | ८००,००० | २,०७५।०० | ८००,००० |
| १८ | २२२९१ | सोलार बत्ती जडान तथा मर्मत | | | ० |

| | | | | | |
|---|---|---|---|---|---|
| १९ | २२३११ | ढुवानी | १००,००० | ५,५००।०० | १००,००० |
| २० | २२३११ | कार्यालय सामान खरिद | २,८००,००० | २,४९९,९९९।०४ | २,८००,००० |
| २१ | २२३१४ | अन्य इन्धन | ३००,००० | १२२,०१९।०० | ३००,००० |
| २२ | २२३१५ | कार्यालय सामान छपाई | २,५००,००० | १,८७१,१७७।०० | २,३००,००० |
| २३ | २२३१५ | पुस्तक तथा पत्रपत्रिका | ७००,००० | ४८३,९३९।११ | ५००,००० |
| २४ | २२३१५ | सूचना तथा विज्ञापन | ८००,००० | ८००,०००।०० | १,०००,००० |
| २५ | २२४११ | परामर्श शुल्क | १,९००,००० | ४२,८००।०० | १,०००,००० |
| २६ | २२४१९ | अन्य सेवा शुल्क करार कर्मचारी | १५,६००,००० | १०,०३२,३३४।०० | १४,६००,००० |
| २७ | २२४१९ | सरसफाई तथा अन्य शुल्क | १,५००,००० | ८६६,४८१।०० | १,०००,००० |
| २८ | २२४१९ | सदस्यता शुल्क | १००,००० | | २५०,००० |
| २९ | २२६११ | अनुगमन मुल्याङ्कन | | | ५००,००० |
| ३० | २२६१२ | कार्यक्रम भ्रमण खर्च | १,२००,००० | १,०२५,९७२।०० | १,२००,००० |
| ३१ | २२६१२ | भ्रमण खर्च तथा दैनिक भ्रमण भत्ता | १,०००,००० | ६५१,६२८।०० | ८००,००० |
| ३२ | २२७११ | विविध | १,५००,००० | १,१९०,४४४।०० | १,५००,००० |
| ३३ | २२७२१ | नगरसभा | १,२००,००० | २७४,१७५।०० | ७००,००० |
| ३४ | २५३१५ | आर्थिक सहायता | ४००,००० | ३५०,०००।०० | ६००,००० |
| ३५ | २५३१५ | संघ संस्था सहयोग आर्थिक सहायता | ६००,००० | २२४,८००।०० | ५००,००० |
| ३६ | २८१४१ | जग्गा भाडा | २००,००० | | २००,००० |
| ३७ | २८१४२ | घर भाडा | ९००,००० | ५८५,४१७।०० | ४००,००० |
| ३८ | २८१४३ | सवारी साधन तथा मेशिनरी औजार भाडा | ५००,००० | ४९७,७००।०० | १,२००,००० |
| ३९ | २८९११ | भैपरी आउने | ५००,००० | १११,०४८।०० | ० |
| ४० | | राजश्व फिर्ता | | | ५००,००० |
| **जम्मा प्रशासनिक खर्च चालु खर्च** | | | ७४,८७५,००० | ५३,७१८,८५२।२७ | ७६,६५०,००० |

| | | | | | |
|---|---|---|---|---|---|
| ४१ | ३११२२ | मेशिनरी औजार | २,५००,००० | १,३६६,२९५।०० | २,०००,००० |
| ४२ | ३११२३ | फर्निचर | ३,०००,००० | २,५९७,३९४।५० | २,५००,००० |
| ४३ | ३११३४ | विभिन्न सफ्टवेयर खरिद | २,०००,००० | ४९८,३३०।०० | २,५००,००० |
| ४४ | ३११३५ | डि.पि.आर, पुर्व सम्भाव्यता | २,०००,००० | | १,५००,००० |
| **जम्मा प्रशासनिक खर्च पुँजीगत खर्च** | | | ९,५००,००० | ४,४६२,०१९।५० | ८,५००,००० |
| ४५ | २२५२२ | क्षमता अभिबृद्धि कार्यक्रम | १,०००,००० | १७२,०००।०० | ७००,००० |
| ४६ | २२५२२ | सार्वजनिक सुनुवाई | १५०,००० | ५५,०००।०० | २००,००० |
| ४७ | २२५२२ | सार्वजनिक परीक्षण | ३००,००० | ३००,०००।०० | ३००,००० |
| ४८ | २२५२२ | लैङ्गिक परिक्षण | ३००,००० | २८८,०००।०० | ३००,००० |
| ४९ | २२५२२ | राजश्व प्रक्षेपण | २००,००० | | २००,००० |
| ५० | २२५२२ | डकर्मी तालिम | ५००,००० | ४९६,०७०।०० | ० |
| ५१ | २२५२२ | अचल सम्पत्ति सर्वेक्षण | | | ० |
| ५२ | २२५२२ | टोल विकास संस्था अभिमुखिकरण कार्यक्रम | | | ५००,००० |
| ५३ | २२५२२ | सहकारी क्षमता अभिबृद्धि कार्यक्रम | ६००,००० | | ६००,००० |
| ५४ | २२५२२ | उपभोक्ता समितिका पदाधिकारी प्रशिक्षण | १,०००,००० | | ५००,००० |
| ५५ | २२७११ | अतिथी सत्कार | १,५००,००० | ५८२,०७२।७९ | १,०००,००० |
| ५६ | २२७११ | वडा कार्यालय व्यवस्थापन खर्च | २,०००,००० | १,९६२,५८०।०० | २,५००,००० |
| ५७ | २२७११ | बारुणयन्त्र संचालन तथा व्यवस्थापन खर्च | ७००,००० | ६२५,०१९।०० | ७००,००० |
| ५८ | २२७११ | न्यायीक समिति संचालन तथा व्यवस्थापन | ५००,००० | ३३२,०००।०० | ५००,००० |
| ५९ | २२७११ | मेलमिलाप समिति संचालन तथा व्यवस्थापन | १,०००,००० | ७५८,२६०।०० | २,०००,००० |
| ६० | २२७११ | नगर बुलेटिन प्रकाशन खर्च | | | १,०००,००० |
| **जम्मा नगरस्तरीय कार्यक्रमहरु** | | | ९,७५०,००० | ५,५७१,००१।७९ | ११,०००,००० |
| | | **कुल जम्मा** | ९४,१२५,००० | ६३,७५१,८७३।५६ | ९६,१५०,००० |

## खैरहनी नगरपालिका
## आन्तरिक आय अनुमान- २०७८।०७९

| संकेत नं. | आय शिर्षकहरू | आ.व. ०७७।०७८ आय अनूमान | आ.व. ०७७।०७८ जेष्ठसम्मको यथार्थ आय | आ.व. ०७८।०७९ को आय अनुमान |
|---|---|---|---|---|
| ११३०० | सम्पत्तिकर | | | |
| ११३१३ | एकिकृत सम्पत्तिकर | १७,५००,०००।०० | १७०९४७९६.४७ | १९,०००,००० |
| ११३१४ | भुमिकर/मालपोत | १,०००,०००।०० | १,२१३,४५६।०० | १,२००,००० |
| ११३१५ | घरजग्गा रजिष्ट्रेशन | ३२,५००,०००।०० | | ५५,०००,००० |
| ११३२० | खुद सम्पत्तिमा लाग्ने कर | | | |
| ११३२१ | घर बहालकर | ४,०००,०००।०० | २२०२३१५१.२७ | ५,०००,००० |
| ११३२२ | बहाल विटौरी कर | ५००,०००।०० | ५८७०३३.५० | ६००,००० |
| ११४५० | पूर्वाधार सेवाको उपयोग तथा सवारी साधनमा लाग्ने कर | | | |
| ११४५१ | सवारी साधन कर (साना सवारी) | ५००,०००।०० | ३९०,०००।०० | ४००,००० |
| ११४७० | मनोरञ्जन तथा विज्ञापन कर | | | |
| ११४७२ | बाडफाँड भई प्राप्त हुने विज्ञापन कर | ४९१,०००।०० | | ५००,००० |
| ११४७९ | अन्य मनोरञ्जन कर | १००,०००।०० | | १००,००० |
| ११६३० | कृषि तथा पशुजन्य कारोबारमा लाग्ने कर | | | |
| ११६३१ | कृषिजन्य वस्तुको व्यवसायिक कारोवारमा लाग्ने कर | २५०,०००।०० | ५९,२००।०० | ५०,००० |
| ११६३१ | पशुजन्य वस्तुको व्यवसायिक कारोवारमा लाग्ने कर | ०।०० | | १००,००० |
| १४१५० | भाडा र रोयल्टी | | | |
| १४१५१ | सरकारी सम्पत्तिको बहालबाट प्राप्त आय जे.सि.बी भाडा) | ५००,०००।०० | | ५००,००० |
| १४१५१ | सरकारी सम्पत्तिको बहाल बापत आय (सभाहल भाडा) | ०।०० | | १००,००० |
| १४१५१ | सरकारी सम्पत्तिको बहाल बापत (एम्बुलेन्स सेवा शुल्क) | ०।०० | | १००,००० |

| | | | | |
|---|---|---|---|---|
| १४१५१ | सरकारी सम्पत्तिको बहाल बापत (व्यापारिक, व्यवसायिक प्रयोजन कोठा, सटर भाडा) | ०।०० | | ३००,००० |
| १४१५१ | सरकारी सम्पत्तिको बहाल बापत (अन्य आय) | ०।०० | | ५००,००० |
| १४१९० | अन्य शुल्क | | | |
| १४१९१ | पर्यटन शुल्क | २००,०००।०० | | ५०,००० |
| १४२१० | बस्तु तथा सेवाको विक्रिबाट प्राप्त कर | | | |
| १४२१२ | सरकारी सम्पत्तिको विक्रिबाट प्राप्त रकम | २५०,०००।०० | | ५००,००० |
| १४२१३ | अन्य विक्रिबाट प्राप्त रकम (स्वास्थ्य सेवातर्फ) | ०।०० | | २०,००० |
| १४२१३ | अन्य विक्रिबाट प्राप्त रकम (कृषि विकासतर्फ) | ०।०० | | ५,००० |
| १४२१३ | अन्य विक्रिबाट प्राप्त रकम (पशुपंक्षी विकासतर्फ) | ०।०० | | ५,००० |
| १४२१९ | अन्य सेवा शुल्क तथा विक्रि (प्राकृतिक श्रोतको विक्रि गर्दा प्राप्त रकम) | १५,०००,०००।०० | | ४,०००,००० |
| १४२१९ | अन्य सेवा शुल्क (फोहोरमैला व्यवस्थापन) | २,०००,०००।०० | | २,०००,००० |
| १४२२० | प्रशासनिक सेवा शुल्क | | | |
| १४२२१ | न्यायीक दस्तुर | ५०,०००।०० | | १०,००० |
| १४२२३ | शिक्षा क्षेत्रको आम्दानी | ०।०० | | ५००,००० |
| १४२२४ | परीक्षा शुल्क | ०।०० | | १०,००० |
| १४२२९ | अन्य प्रशासनिक सेवा शुल्क | ५००,०००।०० | | ५००,००० |
| १४२४० | दस्तुर | | | |
| १४२४१ | पार्किङ्ग शुल्क | १५०,०००।०० | | २०,००० |
| १४२४२ | नक्शापास दस्तुर | ६,०००,०००।०० | | ३,०००,००० |
| १४२४३ | सिफारिश दस्तुर | ४,५००,०००।०० | | ७,५००,००० |
| १४२४४ | व्यक्तिगत घटनादर्ता दस्तुर | ३५०,०००।०० | | ३५०,००० |
| १४२४५ | नाता प्रमाणित दस्तुर | १,३००,०००।०० | | ५००,००० |

| | | | | |
|---|---|---|---|---|
| १४२४९ | अन्य दस्तुर (भवन अभिलेखीकरण) | | | १,०००,००० |
| १४२४९ | अन्य दस्तुर | ५,०००,०००।०० | | २,०००,००० |
| १४२५० | अन्य प्रशासनिक दस्तुरहरु | | | |
| १४२५४ | रेडियो/एफ.एम. सञ्चालन दस्तुर | २५,०००।०० | | २०,००० |
| १४२६० | अन्य प्रशासनिक सेवा शुल्क | | | |
| १४२६५ | अन्य क्षेत्रको आय (वन पैदावारको विक्रि बापत प्राप्त हुने र कम) | ०।०० | | ५०,००० |
| १४३१० | दण्ड, जरिवाना र जफत | | | |
| १४३१२ | न्यायिक दण्ड, जरिवाना र जफत | ०।०० | | ५,००० |
| १४३१२ | प्रशासनिक दण्ड, जरिवाना र जफत (प्राकृतिक श्रोतसँग सम्बन्धित) | ७००,०००।०० | | १,१००,००० |
| १४३१२ | प्रशासनिक दण्ड, जरिवाना र जफत (अन्य) | ०।०० | | १००,००० |
| १४३१३ | धरौटी सदरस्याहा | ०।०० | | १००,००० |
| १४५१० | चालुदावी तथा अन्य शुल्कहरु | | | |
| १४५११ | बीमादावी प्राप्ति | ०।०० | | १०,००० |
| १४५२० | अन्य राजश्व | | | |
| १४५२९ | अन्य राजश्व | ०।०० | | ५००,००० |
| १४५२९ | अन्य राजश्व (कवारी मालसामान विक्रि) | ०।०० | | ७००,००० |
| १४५२९ | अन्य राजश्व (लागत सहभागिता) | ०।०० | | ३०,०००,००० |
| १४६१० | व्यवसाय कर | | | |
| १४६११ | व्यवसाय कर | ७,०००,०००।०० | | ८,०००,००० |
| १५५१० | विविध प्राप्ति | | | |
| १५१११ | बेरुजु | ०।०० | | ५००,००० |
| | जम्मा | १०१,११६,००० | | १४६,५०५,००० |

# खैरहनी नगरपालिका

आ.व. २०७८।०७९

**विषयगत शाखाहरुको आयोजनाहरु**

| क्र.स. | कार्यक्रम तथा आयोजनाको नाम | क्षेत्र | जम्मा रकम |
|---|---|---|---|
| **क.** | **वातावरण तथा विपद् व्यवस्थापन शाखा** | | |
| १ | वातावरण तथा विपद् व्यवस्थापन कार्यक्रम | वातावरण तथा विपद् व्यवस्थापन | ११,१००,००० |
| २ | नगरपालिका क्षेत्रको फोहोर व्यवस्थापन ट्र्याक्टर भाडा | वातावरण तथा विपद् व्यवस्थापन | ४,०००,००० |
| ३ | दुई इन्सिनिरेटर खरिद | वातावरण तथा विपद् व्यवस्थापन | ४००,००० |
| ४ | सामुदायिक कुकुर व्यवस्थापन | वातावरण तथा विपद् व्यवस्थापन | ५००,००० |
| ५ | फोहोरमैला व्यवस्थापन सम्वन्धि तालिम | वातावरण तथा विपद् व्यवस्थापन | ५००,००० |
| ६ | भित्र प्लास्टिकका झोलाको सट्टा अन्य बिकल्प प्रयोग अभिमुखीकरण | वातावरण तथा विपद् व्यवस्थापन | ५००,००० |
| ७ | मुख्य बजार क्षेत्र फोहोर संकलन गर्ने हल कन्टेनर खरिद | वातावरण तथा विपद् व्यवस्थापन | ५००,००० |
| ८ | दैनिक ज्यालादारीमा मुख्य बजार क्षेत्रमा नियमित सरसफाई | वातावरण तथा विपद् व्यवस्थापन | ३५०,००० |
| ९ | वृक्षारोपण, सरसफाई, जनचेतना मुलुक कार्य गर्ने स्थानीय सँस्था, कल्ब र टोल विकास सँस्थालाई प्रस्तावको आधारमा सहयोग | वातावरण तथा विपद् व्यवस्थापन | १८०,००० |
| १० | बिप्पन्न नगरबासीका लागि शौचालय बनाउन सहयोग | वातावरण तथा विपद् व्यवस्थापन | २००,००० |
| ११ | विधार्थी र नगरबासी बीच नमुना विपद् पुर्वतयारी र प्रतिकार्य अभ्यास | वातावरण तथा विपद् व्यवस्थापन | ५००,००० |
| १२ | नगरक्षेत्र भित्र रहेका वातावरण विषयमा स्नातक र स्नाकोत्तर गरी नगर संग सम्वन्धित सोध कार्य गर्ने विधार्थी लाई सोधमा अर्थीक सहयोग | वातावरण तथा विपद् व्यवस्थापन | १००,००० |
| १३ | अध्ययन अवलोकन भ्रमण | वातावरण तथा विपद् व्यवस्थापन | १००,००० |
| १४ | विभिन्न संघसँस्थालाई dustbin वितरण | वातावरण तथा विपद् व्यवस्थापन | १५०,००० |

| क्र.स. | कार्यक्रम तथा आयोजनाको नाम | क्षेत्र | जम्मा रकम |
|---|---|---|---|
| १५ | वातावरण तथा विपद् सम्वन्धि आवश्यक परामर्श सेवा | वातावरण तथा विपद् व्यवस्थापन | ५००,००० |
| १६ | बिज्ञापन खर्च | वातावरण तथा विपद् व्यवस्थापन | २०,००० |
| १७ | तालिम, गोष्ठी, दिवस मनाउन | वातावरण तथा विपद् व्यवस्थापन | १००,००० |
| १८ | वातावरण र सरसफाईमा उत्कृष्ट काम गर्ने संस्थालाई पुरस्कार | वातावरण तथा विपद् व्यवस्थापन | १००,००० |
| १९ | अनुगमन मुल्यांकन | वातावरण तथा विपद् व्यवस्थापन | २००,००० |
| | **कुल जम्मा** | | २०,०००,००० |
| **ख.** | **कृषि शाखा** | | |
| १ | सिँचाई कार्यक्रम (बोरिङ्ग निर्माण तथा कुलो मर्मत) | आर्थिक विकास | ७,०००,००० |
| २ | आई.पि.एम. कृषक पाठशाला सञ्चालन (४ वटा) | आर्थिक विकास | ४००,००० |
| ३ | विषादी र बिउ विक्रेताहरुलाई पसलमा अनुगमन | आर्थिक विकास | १००,००० |
| ४ | कृषि चुन वितरण (५० प्रतिशत अनुदान) | आर्थिक विकास | ३००,००० |
| ५ | वर्षे फलफूल विरुवा वितरण | आर्थिक विकास | ३००,००० |
| ६ | आकस्मिक वाली संरक्षण सेवा (जैविक, अजैविक विधिबाट रोग र किरा नियन्त्रण) प्लान्ट क्लिनिक प्रयोगशाला सेवा | आर्थिक विकास | ५००,००० |
| ७ | नयाँ प्रविधिमा आधारित मेशिनरि औजार उपकरण वितरण (रिपर, मिनिटिलर, रोटाभेटर आदी) ७५% अनुदान | आर्थिक विकास | ३,०००,००० |
| ८ | व्याट्रि स्प्रेयर (Rechargeable) वितरण (५०% अनुदान) | आर्थिक विकास | ५००,००० |
| ९ | कृषि विकासको लागि उत्पादन नियन्त्रण प्रणाली खरिद | आर्थिक विकास | १,५००,००० |
| १० | आर्थिक विकास समितिको बैठक तथा धान दिवस सञ्चालन | आर्थिक विकास | १००,००० |
| ११ | बाली विमा कार्यक्रम | आर्थिक विकास | १,०००,००० |
| १२ | युवाहरुलाई कृषिमा आकर्षण बनाउन व्याज अनुदान तथा घुम्तिकोष (Revolving Fund) मार्फत कृषिका लागि सहुलियतपूर्ण कर्जा लगानी कार्यक्रम | आर्थिक विकास | ५,०००,००० |

| क्र.स. | कार्यक्रम तथा आयोजनाको नाम | क्षेत्र | जम्मा रकम |
|---|---|---|---|
| १३ | मौरीपालन व्यवसाय प्रवर्द्धन कार्यक्रम | आर्थिक विकास | ५००,००० |
| १४ | साना कृषि सामाग्री वितरण (लागत सहभागितामा) | आर्थिक विकास | २००,००० |
| १५ | केरा खेती प्रवर्द्धन कार्यक्रम | आर्थिक विकास | ५००,००० |
| १६ | वडास्तरीय तालिम कार्यक्रम सञ्चालन | आर्थिक विकास | ५००,००० |
| १७ | माटो प्रयोगशाला सञ्चालन कार्यक्रम | आर्थिक विकास | ५००,००० |
| १८ | रामपुर कृषि क्याम्पससँगको सहकार्यमा कृषि कार्यक्रम सञ्चालन | आर्थिक विकास | ५००,००० |
| १९ | नविनतम कृषि प्रविधि विस्तारका लागि सामाग्री वितरण (मल्चिङ, प्लाष्टिक, पोली हाउस, थोपा सिचाई आदी) लागत सहभागिता | आर्थिक विकास | १,५००,००० |
| २० | अन्नबाली तरकारीको बीउ उत्पादन सुरक्षित भण्डारण गर्ने कृषक समूह सहकारी फर्मलाई अनुदान (लागत सहभागिता) | आर्थिक विकास | ५००,००० |
| २१ | कृषक प्रोत्साहन कार्यक्रम | आर्थिक विकास | २००,००० |
| २२ | अनुगमन, मुल्याङ्कन तथा कार्यक्रम कार्यान्वयन खर्च | आर्थिक विकास | २००,००० |
| २३ | कृषि तथ्याङ्क सङ्कलन तथा बुकलेट प्रकाशन | आर्थिक विकास | १००,००० |
| २४ | कार्यक्रम अनुसार सामग्रीहरु ढुवानी तथा व्यवस्थापन खर्च | आर्थिक विकास | १००,००० |
| | **कुल जम्मा** | | २५,०००,००० |
| **ग.** | **पशु सेवा शाखा** | | |
| १ | उत्पादनको आधारमा दुधमा अनुदान | आर्थिक विकास | २,५००,००० |
| २ | पशुपंछी व्यवसाय सञ्चालनमा ऋणमा अनुदान | आर्थिक विकास | २,५००,००० |
| ३ | हिँउदे वर्षे र बहुवर्षिय घाँसको विउ बेर्नामा अनुदान | आर्थिक विकास | ५००,००० |
| ४ | प्रजननका लागि बोयर जातको बोका वितरण | आर्थिक विकास | ८००,००० |
| ५ | घरदैलो बाँझोपन निवारण शिविर कार्यक्रम (३ पटक) | आर्थिक विकास | ४००,००० |
| ६ | समितिहरुको बैठक एवम् कार्यक्रम अनुगमन | आर्थिक विकास | २००,००० |
| ७ | मोटर सहितको च्यापकटर वितरण | आर्थिक विकास | ६००,००० |
| ८ | कृत्रिम गर्भाधानको लागि कन्टेनर रेफ्रि खरिद र सञ्चालन | आर्थिक विकास | ६५०,००० |
| ९ | माछा व्यवसाय प्रवर्द्धन र व्यवसायिकलाई यान्त्रिकरणमा अनुदान | आर्थिक विकास | ५००,००० |

| क्र.स. | कार्यक्रम तथा आयोजनाको नाम | क्षेत्र | जम्मा रकम |
|---|---|---|---|
| १० | दुग्ध उत्पादक सहकारी संस्थालाई मिल्क एनालाईजर चिलिङ्ग भ्याटमा अनुदान | आर्थिक विकास | ५००,००० |
| ११ | प्रविधि सम्बन्धी तालिम गोष्ठि दिवस | आर्थिक विकास | ३००,००० |
| १२ | पशुपंछी रोग रोकथाम रेविज खोरेट पि पि आर भ्याक्सिन | आर्थिक विकास | ३५०,००० |
| १३ | रोग निदानका लागि प्रयोगशाला सुधार | आर्थिक विकास | ३५०,००० |
| १४ | पशुपंछी विकासमा नविनतम प्रविधिको प्रयोग र अनुदान | आर्थिक विकास | १,१००,००० |
| १५ | पशुपंछी उपचार महामारी र आकस्मिक रोगको औषधी खरिद | आर्थिक विकास | ५००,००० |
| १६ | स्थानीय स्तरमा दाना बनाउने (ग्रेडिङ मेसिन) मा अनुदान | आर्थिक विकास | ४००,००० |
| १७ | आय आर्जनको लागि हाँसको चल्ला वितरण | आर्थिक विकास | ३००,००० |
| १८ | बंगुर प्रवर्द्धन कार्यक्रम (बंगुरको पाठापाठि वितरण तथा बंगुरपालन हव निर्माण) | आर्थिक विकास | १,०००,००० |
| १९ | नयाँ बाख्रा फर्म स्थापना गर्न बिउ बाख्रामा अनुदान | आर्थिक विकास | १,२५०,००० |
| २० | उत्कृष्ट नगर दुग्ध उत्पादक कृषक पुरस्कार | आर्थिक विकास | ५०,००० |
| २१ | पशुपंछी तथ्याङ्क संकलन अभिलेखिकरण तथा बार्षिक पुस्तिक प्रकाशन | आर्थिक विकास | २००,००० |
| २२ | सफा स्वच्छ मासु पसललाई सम्मान सहित पुरस्कार | आर्थिक विकास | ५०,००० |
| | **कुल जम्मा** | | १५,०००,००० |
| **१** | **बालशिक्षाः** | | |
| क | बालविकास केन्द्र सहजकर्ता प्रोत्साहन अनुदान | सामाजिक विकास | २,१०७,००० |
| ख | बालविकास केन्द्र व्यवस्थापन तथा शैक्षिक सामाग्री व्यवस्थापन | सामाजिक विकास | २६४,००० |
| ग | नमूना बालविकास केन्द्र स्थापना | सामाजिक विकास | ३००,००० |
| घ | विद्यार्थी संख्याको आधारमा सहजकर्ताको संख्या कम भएका विद्यालयमा स्वयंसेवक सहजकर्ता व्यवस्थापन | सामाजिक विकास | १,६९०,००० |
| ङ | अवासीय विद्यालयमा रही अध्ययन गर्ने अपाङ्ग बालबालिकालाई पोशाक, न्यानोकपडा तथा स्टेशनरी सामाग्री वितरण | सामाजिक विकास | ४४,००० |
| च | विद्यालयमा अध्ययनरत अपाङ्ग तथा अतिविपन्न बालबालिकालाई पोशाक, न्यानो कपडा तथा स्कुल व्याग वितरण | सामाजिक विकास | ४९५,००० |

| क्र.स. | कार्यक्रम तथा आयोजनाको नाम | क्षेत्र | जम्मा रकम |
|---|---|---|---|
| २ | **क्षमता विकासः** | | |
| क | सिकाइ उपलव्धि सुधार योजना निर्माण तथा कार्यान्वयनका लागि विद्यालयलाई अनुदान | सामाजिक विकास | ३९०,००० |
| ख | शैक्षिक गुणस्तर मापनको कार्यक्रम अन्तर्गत कक्षा ३ र ५ को मुख्य विषयको स्तरीकृत परीक्षा सञ्चालन | सामाजिक विकास | ४००,००० |
| ग | आधारभूत तह उत्तीर्ण परीक्षा (कक्षा-८) सञ्चालन, व्यवस्थापन तथा अनुगमन | सामाजिक विकास | ८००,००० |
| घ | उत्कृष्ट परीक्षा नतिजा र सिकाई उपलब्धि बढी ल्याउने विद्यालय शिक्षक तथा विद्यार्थी र उत्कृष्ट बाल विकास केन्द्र तथा सहजकर्ता र विद्यालय कर्मचारीलाई पुरस्कार तथा सम्मान | सामाजिक विकास | ३००,००० |
| ङ | नगरस्तरीय अतिरिक्त क्रियाकलापको कार्यक्रम सञ्चालन | सामाजिक विकास | ३००,००० |
| च | विद्यालय सञ्चालन तथा व्यवस्थापन अनुदान | सामाजिक विकास | ६८६,००० |
| छ | विद्यालयमा इन्टरनेट सुविधा जडान तथा सञ्चालनको लागि अनुदान | सामाजिक विकास | ५००,००० |
| ज | स्वयं सेवक शिक्षक व्यवस्थापन | सामाजिक विकास | ३००,००० |
| झ | कक्षागत रुपमा दरबन्दी कम भएका आधारभूत तहमा स्वयंसेवक शिक्षक व्यवस्थापन | सामाजिक विकास | २,६००,००० |
| ञ | स्काउट शिक्षक तथा विद्यार्थीको क्षमता विकास तथा नगर र विद्यालयस्तरीय स्काउट कार्यक्रम सञ्चालन | सामाजिक विकास | ६००,००० |
| ३ | **विद्यालय भौतिक पूर्वाधार विकासः (विद्यालय भवन निर्माण मर्मत र रंगरोगन, शौचालय निर्माण मर्मत र सरसफाई, कम्पाउण्डवाल निर्माण र मर्मत, फर्निचर खरिद एवम मर्मत, खानेपानी व्यवस्थापन र मर्मत खेलमैदान सुधार लगायतका कार्यक्रम सञ्चालन)** | **सामाजिक विकास** | ६,१४९,००० |
| ४ | **विविधः** | | |
| क | कोभिड-१९ को सम्भावित सङ्क्रमणबाट सुरक्षित रहन विद्यालयका बालबालिकाहरुले प्रयोग गर्ने आवश्यकीय स्वास्थ्य सामाग्री खरिद र मनोसामाजिक परामर्शका लागि विद्यालयलाई अनुदान | सामाजिक विकास | ३४३,००० |

| क्र.स. | कार्यक्रम तथा आयोजनाको नाम | क्षेत्र | जम्मा रकम |
|---|---|---|---|
| ख | कोभिड-१९ को कारणबाट परेको असरलाई न्यूनिकरण गर्न कक्षा सञ्चालन समयावधि वृद्धि गरी अतिरिक्त समय कक्षा व्यवस्थापन वापत विद्यालयलाई अनुदान | सामाजिक विकास | ५२५,००० |
| ग | कोभिड-१९ को सक्रमणको समयमा कक्षा सञ्चालनको विकल्पकोलागि वैकल्पिक सिकाई सामाग्री खरिद, वैकल्पिक सामाग्री निर्माण र उत्पादन तथा अन्य वैकल्पिक माध्यमहरुको प्रयोग | सामाजिक विकास | ५००,००० |
| घ | शिक्षा कार्यक्रम संग सम्वन्धित सफ्टवेयर अपडेट र मर्मत | सामाजिक विकास | ५०,००० |
| ङ | स्थानीय पाठ्यक्रम र सन्दर्भ सामाग्री विकास | सामाजिक विकास | ३००,००० |
| च | स्थानीय पाठ्यक्रम प्रयोग सम्वन्धी अभिमुखीकरण कार्यक्रम सञ्चालन | सामाजिक विकास | २००,००० |
| छ | शिक्षकहरुको लागि इन्टरनेट डाटावेस अफिस प्याकेज सम्वन्धी ICT तालिम सञ्चालन | सामाजिक विकास | ३००,००० |
| ज | शैक्षिक क्यालेण्डर निर्माण तथा शैक्षिक बुलेटिन प्रकाशन | सामाजिक विकास | १००,००० |
| झ | नगरस्तरीय शैक्षिक प्रोफाइल तयारी | सामाजिक विकास | ४००,००० |
| ञ | प्र.अ. वैठक सञ्चालन | सामाजिक विकास | ७५,००० |
| ट | विद्यालय सहयोगी कर्मचारीहरुको लागि प्रोत्साहन अनुदान | सामाजिक विकास | १८२,००० |
| ठ | विद्यालय सहयोगी कर्मचारीहरुको लागि प्रोत्साहन अनुदान | सामाजिक विकास | १,३२३,००० |
| ड | विद्यालय सहायक कर्मचारी प्रोत्साहन अनुदान | सामाजिक विकास | १४७,००० |
| ढ | नगर शिक्षा समिति,सामाजिक विकास समिति लगायत शिक्षा कार्यक्रम संग सम्वन्धित रही गठित विभिन्न समितिहरुको वैठक भत्ता एवम सञ्चालन खर्च | सामाजिक विकास | ३००,००० |
| ण | रामपुर कृषि क्याम्पस अनुदान | सामाजिक विकास | १,५००,००० |
| त | भुवानी शंकर कलेज अनुदान | सामाजिक विकास | १,५००,००० |
| थ | अनुगमन, निरीक्षण र प्रतिवेदन सम्प्रेषण | सामाजिक विकास | २००,००० |
| **५** | **युवा विकास कार्यक्रमः** | **सामाजिक विकास** | |
| क | नगर युवा क्लव सञ्चालन अनुदान | सामाजिक विकास | ७५,००० |
| ख | वडा युवा क्लव सञ्चालन अनुदान | सामाजिक विकास | २६०,००० |

| क्र.स. | कार्यक्रम तथा आयोजनाको नाम | क्षेत्र | जम्मा रकम |
|---|---|---|---|
| ग | नगर भित्र रहेका युवा क्लवहरुलाई खेल सामाग्री वितरण | सामाजिक विकास | २२०,००० |
| घ | युवा परामर्श र अभिमुखीकरण कार्यक्रम सञ्चालन | सामाजिक विकास | १५०,००० |
| ङ | लागु औषध नियन्त्रण, दुर्व्यसन नियन्त्रण तथा घरेलु हिंसा नियन्त्रण सम्वन्धी चेतनामूलक कार्यक्रम सञ्चालन | सामाजिक विकास | २८५,००० |
| च | अन्तर्राष्ट्रिय युवा दिवश, स्वयंसेवक दिवश, शिक्षा दिवश लगायतका दिवशिय कार्यक्रम सञ्चालन | सामाजिक विकास | २००,००० |
| **६** | **खेलकुद विकासः** | **सामाजिक विकास** | |
| क | नगरस्तरीय खेलकुद कार्यक्रम सञ्चालन | सामाजिक विकास | ४००,००० |
| ख | विद्यालयलाई खेल सामाग्रीको व्यवस्थापन | सामाजिक विकास | ५४०,००० |
| ग | आवासिय रुपमा वसी अध्ययन गर्ने अपाङ्ग बालबालिकाको लागि खेलकुद एवम शैक्षिक सामाग्री व्यवस्थापन र अपाङ्ग बालबालिकाको लागि खेल प्रतियोगिता सञ्चालन एवम सहयोग | सामाजिक विकास | १००,००० |
| घ | अन्तर्राष्ट्रिय, राष्ट्रिय र प्रदेशस्तरको खेलकुद प्रतियोगितामा विजेता खेलाडीलाई सम्मान तथा पुरस्कार | सामाजिक विकास | ३००,००० |
| ङ | राष्ट्रिय खेलकुद प्रतियोगितामा सहभागिता | सामाजिक विकास | १००,००० |
| च | राष्ट्रपति रनिङ शिल्ड प्रतियोगिता सञ्चालन | सामाजिक विकास | ८००,००० |
| छ | विद्यालय स्तरीय शिक्षक भलिवल प्रतियोगिता सञ्चालन | सामाजिक विकास | १००,००० |
| ज | नगरपालिकाको जनप्रतिनिधि र कर्मचारी विच मैत्रीपूर्ण खेलकुद प्रतियोगिता सञ्चालन | सामाजिक विकास | १००,००० |
| | **जम्मा** | | २९,५००,००० |
| **ङ.** | **स्वास्थ्य सेवा शाखा** | | |
| १ | निःशुल्क औषधी खरिद | सामाजिक विकास | १,४००,००० |
| २ | स्वास्थ्य केन्द्रमा भिडियो एक्स रे तथा ईसिजी सेवा विस्तार | सामाजिक विकास | ३,०००,००० |
| ३ | नगरपालिकाको लागि एम्बुलेन्स खरिद | सामाजिक विकास | ३,०००,००० |
| ४ | कठार स्वास्थ्य चौकीमा प्रयोगशाला स्थापना | सामाजिक विकास | ५००,००० |
| ५ | मासिक समिक्षा चौमासिक समिक्षा अर्धवार्षिक समिक्षा बार्षिक समिक्षा | सामाजिक विकास | ५००,००० |

| क्र.स. | कार्यक्रम तथा आयोजनाको नाम | क्षेत्र | जम्मा रकम |
|---|---|---|---|
| ६ | पाठेघरको मुखको क्यान्सर स्तन क्यान्सर तथा पाठेघर खसेको समस्याको खोजपडताल तथा स्वास्थ्य प्रदर्शनी क्याम्प | सामाजिक विकास | ३००,००० |
| ७ | म.स्वा.से. हरुको लागि मासिक समिक्षामा आउदाको मासिक रु.१००० का दरले यातायात खर्च | सामाजिक विकास | ४३२,००० |
| ८ | नयाँ म.स्वा.से. का लागि १२ दिनको आधारभूत तालिम तथा पुरानालाई ३ दिनको पुनर्ताजगी तालिम | सामाजिक विकास | ३००,००० |
| ९ | पूर्ण खोप सुनिश्चितताका तथा समुदाय सर्वेक्षण कार्यक्रम | सामाजिक विकास | १५०,००० |
| १० | स्वास्थ्य केन्द्र आवश्यक स्वास्थ्य सामग्री, मेशीनरी औजार खरिद र स्वास्थ्य पूर्वाधार विकास | सामाजिक विकास | ४,१९३,००० |
| ११ | घरमा हुने सुत्केरी शुन्य बनाउन टोल सुधार समिति आमा समूह जनप्रतिनिधि स्वास्थ्यकर्मी र सरोकारवाला बीचको अभिमुखिकरण | सामाजिक विकास | २००,००० |
| १२ | विद्यालय स्वास्थ्य शिक्षा प्राथमिक उपचार किट बक्स वितरण तथा प्राथमिक उपचार सम्बन्धि कार्यक्रम (अतिरिक्त क्रियाकलाप : हाजिरी जवाफ निबन्ध प्रतियोगिता) | सामाजिक विकास | २००,००० |
| १३ | कोभिड बल्ड फ्लु सार्स डेंगु स्क्रब टाईफस जस्ता भैपरी आउने महामारी नियन्त्रण | सामाजिक विकास | २,०००,००० |
| १४ | २४ घण्टे प्रशुती सञ्चालनका लागि नाईट ड्युटी गर्न नर्स तथा सफाई कर्मीहरुलाई नाइट भत्ता | सामाजिक विकास | १५०,००० |
| १५ | नगरपालिका तथा स्वास्थ्य संस्थाबाट स्वास्थ्य कार्यक्रम (खोपपोषण स्वास्थ्य बालबालिका प्रतियोगिता सञ्चालन) | सामाजिक विकास | १००,००० |
| १६ | अन्तरसंस्था समन्वय बैठक RRT/CRRT परिचालन महामारी समिक्षा तथा नगरपालिका कन्टेन्जेन्सी योजना निर्माण | सामाजिक विकास | २००,००० |
| १७ | नयाँ खुलेका स्वास्थ्य संस्थाहरुमा इन्सिनेटर निर्माण अस्पतालजन्य फोहरमैला विसर्जन तथा स्वास्थ्यकर्मी र सफाईकर्मीहरुलाई प्रदुषण निवारण तथा निर्मलीकरण अभिमुखिकरण एवम् अनसाईट कोचिङ | सामाजिक विकास | ४००,००० |
| १८ | स्वास्थ्यकर्मीहरुका लागि खोप पोषण परिवार नियोजन मातृस्वास्थ्य तथा बाल स्वास्थ्य सम्बन्धि आधारभूत तालिम | सामाजिक विकास | ४००,००० |
| १९ | लागु पदार्थ दुर्व्यसन सम्बन्धि सचेतना अभिमुखिकरण सूर्तीजन्य पदार्थ उत्पादन विक्रि वितरण सम्बन्धी नियमन | सामाजिक विकास | १००,००० |

| क्र.स. | कार्यक्रम तथा आयोजनाको नाम | क्षेत्र | जम्मा रकम |
|---|---|---|---|
| २० | आमा समूह बैठकको लागि महिनाको ५०० का दरले चिया खर्च तथा बैठकमा स्वास्थ्यकर्मीद्वारा स्वास्थ्य शिक्षा अनुगमन | सामाजिक विकास | ३००,००० |
| २१ | HIV संक्रमितहरु तथा निजका बालबच्चाहरुका लागि मासिक रु.१००० का दरले पोषण सहयोग | सामाजिक विकास | १००,००० |
| २२ | कुष्ठरोग खोजपडताल सम्पर्क परिक्षण तथा अग्रीम बचावटिया उपचार उपचार पुरा गरेकालाई रु.१००० यातायात खर्च | सामाजिक विकास | २००,००० |
| २३ | डाइलाइसिस गर्ने विरामीलाई रत्ननगरको लागि रु.५०० र नेपालका अन्य अस्पताल जाँदा आउदा रु.१००० का दरले महिनाको २ पटक दुरीका आधारमा यातायात खर्च | सामाजिक विकास | ६००,००० |
| २४ | नगरपालिकाबाट पोषण सहयोग सहित सुत्केरी घरभेट सुत्केरी तथा नपशिशु परिक्षण स्वास्थ्य परामर्श कार्यक्रम | सामाजिक विकास | २००,००० |
| २५ | स्वास्थ्य संस्थाका लागि इन्धन संचार कार्यालय सामग्री अतिथी सत्कार कार्यालय संचालन लगायत सरकारी प्राईभेट स्वास्थ्य संस्था सुपरिवेक्षण अनुदान | सामाजिक विकास | १,३००,००० |
| २६ | किशोर किशोरीहरु र सरोकारवाला संघ संस्थाका प्रतिनिधी बीच प्रजनन स्वास्थ्य तथा आत्मसुरक्षा सम्बन्धि अन्तरक्रिया तथा अभिमुखीकरण कार्यक्रम | सामाजिक विकास | २००,००० |
| २७ | म.स्वा.से.हरुका परिवारका लागि स्वास्थ्य विमा कार्यक्रम | सामाजिक विकास | ७५,००० |
| २८ | स्वास्थ्यकर्मीहरुका लागि HMIS/LMIS/DHIS सम्बन्धी क्षमता अभिबृद्धि कार्यक्रम | सामाजिक विकास | २००,००० |
| २९ | स्वास्थ्यकर्मीहरुको लागि मानसिक स्वास्थ्य सम्बन्धी तालिम मनोपरामर्श कार्यक्रम तथा मानसिक रोगका थप सेवा तथा औषधी व्यवस्थापन | सामाजिक विकास | ३००,००० |
| ३० | आयुर्वेद योग तथा बैकल्पिक उपचार पद्दती क्षमता विकास उपकरण औषधी व्यवस्थापन | सामाजिक विकास | ३००,००० |
| ३१ | स्वास्थ्य सम्बन्धी विभिन्न दिवस मनाउने कार्यक्रम | सामाजिक विकास | २००,००० |
| ३२ | विद्यालय पोषण कार्यक्रम अन्तर्गत जुकाको औषधी आईरन चीक्की खुवाउने कार्यक्रम | सामाजिक विकास | ३००,००० |
| ३३ | पोषण खोप सर्ने तथा नसर्ने रोग मातृ शिशु स्वास्थ्य सम्बन्धी अनसाइट कोचिङ्ग | सामाजिक विकास | २००,००० |
| | **कुल जम्मा** | | २२,०००,००० |

| क्र.स. | कार्यक्रम तथा आयोजनाको नाम | क्षेत्र | जम्मा रकम |
|---|---|---|---|
| **च.** | **महिला विकास शाखा** | | |
| १ | सहभागितात्मक लेखाजोखा विधिबाट व्यवसाय छनौट तथा कार्ययोजना तयारी | सामाजिक विकास | ९०,००० |
| २ | विपन्न दलित अपाङ्ग आदिवासी जनजातिहरुको लि व्यवसाय स्थापना खर्च अनुदान प्रति व्यक्ति रु. १००० का दरले (वस्तुगत टेवा) | सामाजिक विकास | ४००,००० |
| ३ | विपन्न दलित अपाङ्ग जनजातिहरुका लागि सिप विकास तालिम ५ दिने (वडास्तर) | सामाजिक विकास | २८०,००० |
| ४ | एकल महिलाहरुका लागि सीप विकास तालिम ३ दिने (वडास्तर) | सामाजिक विकास | १२०,००० |
| ५ | एकल महिलाहरुका लागि व्यवसाय स्थापना खर्च अनुदान प्रति व्यक्ति रु.१००० का दरले (वस्तुगत टेवा) | सामाजिक विकास | २००,००० |
| ६ | बेमौसमी तरकारी खेती तालिम ३ दिने | सामाजिक विकास | २४०,००० |
| ७ | बेमौसमी तरकारी व्यवसाय स्थापना खर्च अनुदान प्रति व्यक्ति रु१०००० का दरले (वस्तुगत टेवा) | सामाजिक विकास | ४००,००० |
| ८ | दिवसीय सम्मान कार्यक्रम एवम् पोष्टिक आहार र सामग्री वितरण कार्यक्रम (जेष्ठ नागरिक दिवस अपाङ्गता दिवस मावन बेचविखन विरुद्धको दिवस बाल दिवस लैङ्गिक हिंसा विरुद्धको दिवस अन्तराष्ट्रिय महिला दिवस) | सामाजिक विकास | ४००,००० |
| ९ | कोभिड १९ ले प्रभावित भएका बालक्लब तथा बालसञ्जालका बालबालिकाहरुलाई मनोविमर्श एवम् प्रजनन स्वास्थ्य विरुद्धको सचेतनामूलक कार्यक्रम २ दिने। | सामाजिक विकास | ९०,००० |
| १० | बालमैत्री नगर निर्माण कार्यक्रम | सामाजिक विकास | ४००,००० |
| ११ | बालश्रममुक्त नगर निर्माण कार्यक्रम | सामाजिक विकास | ३००,००० |
| १२ | बालकोष स्थापना | सामाजिक विकास | १००,००० |
| १३ | लैङ्गिक हिंसा कोष स्थापना | सामाजिक विकास | १००,००० |
| १४ | महिला विरुद्ध हुने घरेलु हिंसा सम्बन्धी सचेतना कार्यक्रम २ दिने | सामाजिक विकास | २८०,००० |
| १५ | विद्यालयका किशोर किशोरीहरुलाई बालश्रम तथा बालविवाह विरुद्ध अन्तर्क्रिया तथा प्रतिबद्धता १ दिने | सामाजिक विकास | १२०,००० |

| क्र.स. | कार्यक्रम तथा आयोजनाको नाम | क्षेत्र | जम्मा रकम |
|---|---|---|---|
| १६ | किशोरीहरुको लागि समुह गठन | सामाजिक विकास | १५,००० |
| १७ | स्कुल छाडेका किशोरीहरुका लागि सीप विकास तालिम ५ दिने (वडास्तर) | सामाजिक विकास | १४०,००० |
| १८ | स्कुल छोडेका किशोरीहरुका लागि व्यवसाय स्थापना खर्च रु.१०००० (वस्तुगत टेवा) | सामाजिक विकास | २००,००० |
| १९ | लैङ्गिक सरोकारका पक्षहरुमा कर्मचारीहरुको क्षमता विकास तालिम ३ दिने | सामाजिक विकास | १४०,००० |
| २० | महिला जनप्रतिनिधिहरु र महिला कर्मचारीहरु बीच लैङ्गिक समानता तथा सशक्तिकरण सम्बन्धी तालिम ३ दिने | सामाजिक विकास | १६०,००० |
| २१ | विद्यालयमा गठित लैङ्गिक हिंसा न्यूनीकरणका लागि जेण्डर फोकल पर्सन महिला शिक्षिकाहरुलाई लैङ्गिक मूलप्रवाहीकरण तालिम ३ दिने | सामाजिक विकास | १२०,००० |
| २२ | महिला जनप्रतिनिधि र कर्मचारीहरुका लागि उद्घोषक तालिम ७ दिने | सामाजिक विकास | २८०,००० |
| २३ | जेष्ठ नागरिक आश्रमलाई न्यानो लुगा तथा खाद्यान्न वितरण कार्यक्रम | सामाजिक विकास | १५०,००० |
| २४ | महिलाद्वारा प्रवर्द्धन गरिएका सहकारी संस्थाका अध्यक्ष तथा न्यायीक समितिका सदस्यहरु एवम् महिला बालबालिकालाई सेवा दिने फाँटका प्रहरी बीच लैङ्गिक हिंसा न्यूनिकरणका लागि गरेका कामको समिक्षा सम्बन्धी अन्तरक्रिया कार्यक्रम १ दिने | सामाजिक विकास | १३५,००० |
| २५ | कार्यक्रम तथा सीप विकास तालिम अनुगमन | सामाजिक विकास | १४०,००० |
| | **कुल जम्मा** | | ५,०००,००० |

# खैरहनी नगरपालिका

नगरकार्यपालिकाको कार्यालय

खैरहनी, चितवन

## आ.व. २०७८।०७९ को लागि वडा १-१३ सम्मको आयोजना तथा कार्यक्रमहरु

| क्र. सं. | कार्यक्रम तथा आयोजनाको नाम | वडा नं. | क्षेत्र | जम्मा रकम |
|---|---|---|---|---|
| १ | नविन डोटेलको घर हुदै उत्सवको घर सम्म र गोकर्ण सुयलको घर देखी राम प्रसाद दहालको घर सम्म कालो पत्रे बहेरी टोलर (बहेरी टोल विकास) | १ | पूबर्धार विकास | १,०००,००० |
| २ | ख) शिव ढुङ्गानाको घर देखी बाभनाको घर सम्म कालो पत्रे कंकाली टोल (कंकाली टोल विकास) | १ | पूबर्धार विकास | ६००,००० |
| ३ | ग) देवराज चौधरीको घर देखी मातृकाको घर सम्म सानो बहेरा कालो पत्रे(कंकाली टोल विकास) (कार्यपालिका सदस्य बुधरमिया महतो) | १ | पूबर्धार विकास | ५००,००० |
| ४ | घ) योगेन्द्र प्रसाद घर देखी चक्र प्रसाद तिमिल्सिनाको घर सम्म कालो पत्रे (नवदुर्गा बहेरा टोल विकास) | १ | पूबर्धार विकास | ५००,००० |
| ५ | ङ) झलक रिजालको घरदेखी दक्षिण मङ्गरी महतोको घर सम्म कालो पत्रे (कंकाली टोल विकास) | १ | पूबर्धार विकास | ७००,००० |
| ६ | च) धरेलको घर देखी गौडेलको घर सम्म कालो पत्रे (श्री कृष्ण टोल विकास) | १ | पूबर्धार विकास | ८००,००० |
| ७ | छ) लोहनीको घरदेखी अर्जुन नेपालको जग्गा सम्म कालो पत्रे (सिमलघारी टोल विकास) (कार्यपालिका सदस्य रेशमलाल बि.क) | १ | पूबर्धार विकास | ५००,००० |
| ८ | ज) सात वटा टोल विकास संस्थालाई सडक बत्ती मर्मत | १ | पूबर्धार विकास | २००,००० |
| ९ | झ) ज्यामिरे चोक राजमार्ग देखि उत्तर तर्फ अशोक पौडेलको घर सम्म दुबै तर्फ नालि र सडक फराकिलो गर्न ( वडा सदस्य कृष्ण प्रसाद भुसाल) (समृद्धि टोल विकास) | १ | पूबर्धार विकास | ५००,००० |
| १० | ञ) राम प्रसाद भुषाल घर देखी शिवलाल अधिकारी घर सम्म कालो पत्रे (कंकाली टोल विकास) | १ | पूबर्धार विकास | ५००,००० |
| ११ | चालिसेको घर देखी कृष्ण सापकोटाको घर सम्म ओभर ल्याप (नवदुर्गा बहेरा टोल विकास) | १ | पूबर्धार विकास | ७००,००० |
| १२ | बहेरी गाउँ कल्भट बाट ब्रम्स्थान सम्म, साउनाको घर देखी ब्रम्स्थान सम्म र राम नारायणको घर देखी पोल्ट्री फर्म सम्म (बहेरी टोल विकास) | १ | पूबर्धार विकास | १,३००,००० |

| क्र. सं. | कार्यक्रम तथा आयोजनाको नाम | वडा नं. | क्षेत्र | जम्मा रकम |
|---|---|---|---|---|
| १३ | हाजिमान मुक्तानको घर देखी १ र २ को सिमाना र राम नेपालको घर देखी डिल वहादुरको घर सम्म (श्री कृष्ण टोल विकास) | १ | पूबर्धार विकास | ४००,००० |
| १४ | कृष्ण लामिछानेको घरको चोक देखी जिवन सारु मगरको घर सम्म र चर्चको चोक देखी घोल सम्म(श्री कृष्ण टोल विकास) | १ | पूबर्धार विकास | ६००,००० |
| १५ | राम प्रसाद चौलागाईको घर देखी उत्तर पट्टिको विद्युत पोल बाट दक्षिण विद्युत पोल सम्म ग्राबेल (सिमलघारी टोल विकास) | १ | पूबर्धार विकास | ७५,००० |
| १६ | पाण्डेको घर देखी कुवर टोल हुदै साहि चोक सम्म (राम जानकी टोल विकास) | १ | पूबर्धार विकास | ५००,००० |
| १७ | कामधेनु डेरी भवन तथा ट्रस(समृद्धि टोल विकास) | १ | आर्थिक विकास | ५००,००० |
| १८ | जानकी डेरी मिल्क चिलिङ्ग भ्याट (नवदुर्गा बहेरा टोल विकास) | १ | आर्थिक विकास | ५००,००० |
| १९ | ताजा तरकारी विउ विजन काउली बन्दा टमाटर भेन्डी र वोडी (नवदुर्गा बहेरा टोल विकास) | १ | आर्थिक विकास | ७००,००० |
| २० | सिचाई वोरिङ्ग वडा भरी | १ | आर्थिक विकास | १,०००,००० |
| २१ | कंकाली मा.वि ट्र्याकसुट र झोला (कंकाली टोल विकास) | १ | सामाजिक विकास | ७००,००० |
| २२ | शिव मान्दिर सेफ इस्टिल फ्याक्ट्री जस्ता र भूई ढलान (बहेरी टोल विकास) | १ | सामाजिक विकास | १००,००० |
| २३ | राम जानकी मन्दिर शौचालय निर्माण(राम जानकी टोल विकास) | १ | सामाजिक विकास | १००,००० |
| २४ | श्री कृष्ण मन्दिर शौचालय निर्माण(श्री कृष्ण टोल विकास) | १ | सामाजिक विकास | १००,००० |
| २५ | शिव पार्वती भवनलाई गेट मोजाइक टायल पर्खाल ( पार्वती बि.क) (सिमलघारी टोल विकास) | १ | सामाजिक विकास | ५००,००० |
| २६ | मगर समाज पुरुष भेषभुषा (सिमलघारी टोल विकास) | १ | सामाजिक विकास | १००,००० |
| २७ | एन्करीङ्ग तालिम वडा भरिका महिलालाई | १ | सामाजिक विकास | ३००,००० |
| २८ | स्थानिय विकास कोष | १ | विविध विकास | ४१०,५७४ |
| | **कुल जम्मा (१)** | | | १४,३८५,५७४ |

| क्र. सं. | कार्यक्रम तथा आयोजनाको नाम | वडा नं. | क्षेत्र | जम्मा रकम |
|---|---|---|---|---|
| १ | स्थानीय विकास विशेष कोष | २ | विविध कोषहरु | ५०२,२९६ |
| २ | मर्मत संभार कोष | २ | विविध कोषहरु | ४००,००० |
| ३ | वातावरण तथा विपद् कोष | २ | विविध कोषहरु | ३००,००० |
| ४ | साझाफुलबारी टोलको डोल बहादुर कार्कीको घर देखि मूल सडक र भिम बस्नेत को घर देखि दक्षिण मोजाइक टायल लगाउन | २ | पूर्वाधार विकास | ५००,००० |
| ५ | मेलमिलाप टोलको बुद्धिराम दराई को घर देखि चिउरी घोल सम्म कुलो लाइनिङ्ग गर्न | २ | आर्थिक विकास | ५००,००० |
| ६ | काशिगाउ टोलको १ र २ को सिमानाको बाटो कालोपत्रे निरन्तरता | २ | पूर्वाधार विकास | ५००,००० |
| ७ | ऋषभ भण्डारीको घर देखि दक्षिण सिमानाको बाटो मर्मत (ग्राभेल गर्न) | २ | पूर्वाधार विकास | २००,००० |
| ८ | जनजीवन टोलमा बोरिंग निर्माण | २ | आर्थिक विकास | ५००,००० |
| ९ | अनुप रावलको घर देखि खानेपानी ट्यांकी हुदै शिव पार्वती मन्दिर जोड्ने बाटो कालोपत्रे | २ | पूर्वाधार विकास | १,५००,००० |
| १० | काशिगाउ जनजीवन टोलको सिमाना बाटो पूर्वी राप्ति गेट देखि पुर्व पाठकको घर सम्म कालोपत्रे | २ | पूर्वाधार विकास | ६००,००० |
| ११ | चैनपुर टोलमा बोरिंग निर्माण | २ | आर्थिक विकास | ५००,००० |
| १२ | हंशेश्वर टोल र नभ प्रभात टोलको बाटो कालोपत्रे मर्मत | २ | पूर्वाधार विकास | १,०००,००० |
| १३ | हंशेश्वर टोल चेतनाथ ढकाल को घर देखि परमानन्द झा को घर सम्म बाटो उच्च स्तरीय ग्राभेल | २ | पूर्वाधार विकास | ५००,००० |
| १४ | जनचेतना टोल नमुनागाउँ मन्दिर तथा गुम्बा निर्माणका लागी | २ | सामाजिक विकास | २५०,००० |
| १५ | जनचेतना टोल नमुना गाउ बाटो कालोपत्रे | २ | पूर्वाधार विकास | ५००,००० |
| १६ | नभ प्रभात टोलमा बोरिंग निर्माण | २ | आर्थिक विकास | ५००,००० |
| १७ | नभ प्रभात टोल देखि जनचेतना टोल पटिहानी खोला सरसफाइ | २ | सामाजिक विकास | २००,००० |
| १८ | पटिहानी टोलको बोरिंग पाइपलाइन विस्तार | २ | आर्थिक विकास | ५००,००० |
| १९ | पटिहानी टोलको समुह भवनमा ( सिंगापुर ) विविध कार्य गर्न | २ | सामाजिक विकास | १००,००० |

| क्र. सं. | कार्यक्रम तथा आयोजनाको नाम | वडा नं. | क्षेत्र | जम्मा रकम |
|---|---|---|---|---|
| २० | ऋषिराम सेढाई को घर देखि अर्जुन सेढाई को घर सम्म कालोपत्रे गर्न | २ | पूर्वाधार विकास | १,०००,००० |
| २१ | जनजीवन मा.वि. मा प्लास्टर तथा रंग रोगन गर्न | २ | सामाजिक विकास | ६००,००० |
| २२ | शैक्षिक गुणस्तर बृद्धि का लागि दुवै विद्यालयमा मासिक परिक्षा संचालनार्थ ( ६/६ पटक ) | २ | सामाजिक विकास | २३०,००० |
| २३ | रा.आ.वि. पटिहानीमा चौरमा मोजाइक टायल तथा बालबाटिका निर्माण कार्य | २ | सामाजिक विकास | ३००,००० |
| २४ | चैनपुर स्वास्थ्य चौकीमा चन्दादाताको नाममा सिलालेखन कार्य (एकदिने टहरा सहित) | २ | सामाजिक विकास | ४००,००० |
| २५ | टोलटोलमा मातृस्वास्थ्य तथा बालस्वास्थ्य प्रवर्द्धन कार्यक्रम, दुवै विद्यालयका बालबालिका तथा अभिभावकलाई पोषण शिक्षा कार्यक्रम सञ्चालन गर्न र ल्याब व्यवस्थापनको लागि आवश्यक सामग्री खरिद (चैनपुर स्वास्थ्य चौकी) रु१००,००० र ४०,००० र ३०,०००) | २ | सामाजिक विकास | १७०,००० |
| २६ | विपंन्न परिवारका लागि स्वास्थ्य विमा गर्न | २ | सामाजिक विकास | १४०,००० |
| २७ | सुन्दर खानेपानी पाइपलाइन विस्तार ( मेलमिलाप टोल अन्तर्गत ) | २ | सामाजिक विकास | ५००,००० |
| २८ | सानो पटिहानी खानेपानीमा कम्प्युटर, फोटोकपि मेसिन, इ बिलिङ्ग तथा सफ्टवेयर खरिद गर्न | २ | सामाजिक विकास | ३००,००० |
| २९ | विन्दवासिनी मन्दिरमा प्लास्टर रंगरोगन तथा झ्याल ढोका निर्माण कार्य गर्न | २ | सामाजिक विकास | १५०,००० |
| ३० | युवा क्लबद्वारा नेतृत्व विकास युवा साहित्यिक कृयाकलाप तथा लागुऔषध विरुद्धको अभियानमुखी कार्यक्रम सञ्चालन गर्न (रु३००००० र रु३००००० र रु४००००) | २ | सामाजिक विकास | १००,००० |
| ३१ | सहयोगी महिला तथा इन्द्रेणी सहकारी द्वारा महिला कृषि उधमीको पेशागत क्षमता विकासका लागि तालिम संचालनार्थ ( ५०,००० /५०,००० ) | २ | सामाजिक विकास | १००,००० |
| ३२ | अपांग भएका व्यक्ति लाई ह्वीचियर वितरण | २ | सामाजिक विकास | ७५,००० |
| ३३ | जेष्ठ नागरिक, दलित जेष्ठ तथा पूर्ण अपांग भएका ब्यक्ति हरु लाई सम्मान कार्यक्रम गर्न | २ | सामाजिक विकास | १२५,००० |

| क्र. सं. | कार्यक्रम तथा आयोजनाको नाम | वडा नं. | क्षेत्र | जम्मा रकम |
|---|---|---|---|---|
| ३४ | नारि दिवस तथा तिज गित कार्यक्रम का लागि | २ | सामाजिक विकास | ६०,००० |
| ३५ | ब्यबसायिक पशुपालनमा आधारित समुह लाई घास खेतीका लागि मल विउ वितरण | २ | सामाजिक विकास | १४०,००० |
| ३६ | कृषि खेतीमा संलग्न परिवार लाई स्प्रे ट्यांकी वितरण | २ | सामाजिक विकास | २००,००० |
| ३७ | विधुत्तको पहुच नपुगेका बोरिंग स्थल सम्म विधुत्त पोल तार बिस्तार गर्न | २ | पूर्वाधार विकास | १००,००० |
| ३८ | मेलमिलाप टोल प्याकुरेको घर देखि पश्चिम, हंशेश्वर टोल बलराम सिलवालको घर देखि पुर्व र साझाफुलबारी टोलको अधुरो पिच सम्पन्न गर्ने | २ | पूर्वाधार विकास | १,११०,००० |
| ३९ | चैनपुर प्रहरी चौकी भवन कम्पाउण्ड वाल निर्माण | २ | पूर्वाधार विकास | २००,००० |
| ४० | अन्तर टोल विकास संस्था बिच विविध खेल खेल्न खेलाउन | २ | सामाजिक विकास | २००,००० |
| | **कुल जम्मा (२)** | | | १५,७५२,२९६ |
| १ | सिदार्थ टोलमा गुरुङ समुदायको मलामी बस्ने घर निर्माण | ३ | पूर्वाधार विकास | ५००,००० |
| २ | सिदार्थ टोलमा तामाङ्ग समुदायको मलामी बस्ने घर निर्माण | ३ | पूर्वाधार विकास | ३००,००० |
| ३ | सिदार्थ टोलको क्याम्पाचौर खेल मैदान सम्याउने, शौचालय र सिमेन्ट मेच राख्ने | ३ | पूर्वाधार विकास | ३००,००० |
| ४ | मिन मायाको बारी वरिपरी बोरिंगको पाईप लाईन र च्याम्बर निर्माण | ३ | पूर्वाधार विकास | ४००,००० |
| ५ | उर्गन छ्योलिंग गुम्बाको गेट निर्माण | ३ | पूर्वाधार विकास | ५००,००० |
| ६ | सितल टोलको डिल बहादुर कार्कीको बाटो बारी देखि केशब परियारको घर सम्म कालोपत्रे | ३ | पूर्वाधार विकास | १,१००,००० |
| ७ | दल बहादुर सुनारको टोलमा हरियाली भूमिगत सिंचाई पाईप लाईन र च्याम्बर निर्माण | ३ | आर्थिक विकास | ३००,००० |
| ८ | कृषकहरु लाई कृषि तालिम | ३ | आर्थिक विकास | १००,००० |
| ९ | शरण थपलियाको घर देखि पुर्ब तर्फ गोपी कार्कीको घर हुदै खोला सम्म कालोपत्रे | ३ | पूर्वाधार विकास | २,१००,००० |
| १० | नवएकता सहकारी संस्था लि.लाई कम्पुटर खरिद | ३ | आर्थिक विकास | २००,००० |

| क्र. सं. | कार्यक्रम तथा आयोजनाको नाम | वडा नं. | क्षेत्र | जम्मा रकम |
|---|---|---|---|---|
| ११ | धुसरी टोलको अधुरो कृषि सडक कालोपत्रे | ३ | पूर्वाधार विकास | १,८५०,००० |
| १२ | टुंगरा स्कुल देखि पार्वती थापाको घर सम्म कालोपत्रे | ३ | पूर्वाधार विकास | १,२००,००० |
| १३ | नसर्ने रोग नियन्त्रणको लागि ब्यबहार परिबर्तनको तालिम | ३ | सामाजिक विकास | १००,००० |
| १४ | सुचना , बिज्ञापन तथा संचार | ३ | प्रशासन | ५०,००० |
| १५ | स्कुल हेल्थ कार्यक्रम | ३ | सामाजिक विकास | ५०,००० |
| १६ | गर्भवती महिलाहरुलाई पोषण आहार | ३ | सामाजिक विकास | २००,००० |
| १७ | खेलकुद विकास | ३ | सामाजिक विकास | १००,००० |
| १८ | मर्मत सम्भार कोष | ३ | विविध कोषहरु | ४९४,०५३ |
| १९ | आधारभूत बिधालय गोठश्वोरको लागि दिवा खाजा (६ र ७ का बिद्यार्थीको लागि ) | ३ | सामाजिक विकास | १८०,००० |
| २० | युवाहरुलाई लक्षित हाउस वायारिंग ,प्लम्बीङ तालिम | ३ | सामाजिक विकास | १५०,००० |
| २१ | महिला नेतृत्व बिकास र क्षमता अभिवृद्धि तालिम | ३ | सामाजिक विकास | १५०,००० |
| २२ | बाताबरण तथा विपद ब्यबस्थापन | ३ | विविध कोषहरु | १००,००० |
| २३ | हयम पाईप खरिद | ३ | आर्थिक विकास | ३००,००० |
| २४ | वडा परिसरमा मोज्याक टायल र फुल क्यारी | ३ | आर्थिक विकास | ५००,००० |
| २५ | ३ नं. वडाका सबै कच्ची बाटाहरुमा ग्राबेल | ३ | पूर्वाधार विकास | ५००,००० |
| २६ | सबै टोल विकास संस्थाहरु लाई सामंग्री खरिद | ३ | सामाजिक विकास | ३५०,००० |
| २७ | वडा भरी सिंचाई पाईप खरिद | ३ | आर्थिक विकास | ३००,००० |
| २८ | श्री आधारभूत बिद्यालय गोठश्वर कम्पुटर र बिज्ञान ल्याब खरिद र भान्सा कोठा निर्माण | ३ | सामाजिक विकास | ४००,००० |
| २९ | श्री रास्ट्रीय आधारभूत बिद्यायल टुंगरामा मोज्याक टायल र ट्रस | ३ | सामाजिक विकास | ३००,००० |
| ३० | श्री चण्डी राष्ट्रिय आधारभूत बिधालय मोज्याक टायल | ३ | सामाजिक विकास | ३००,००० |
| ३१ | सिध्दीपुरको सभा हलको सटर र भर्याङ्ग छोप्ने | ३ | पूर्वाधार विकास | २००,००० |
| ३२ | एकता टोलमा रहेको क्रियापुत्री कम्पाउण्ड | ३ | पूर्वाधार विकास | २००,००० |
| ३३ | सितल टोलको प्रेम भुर्त्यालको बारीमा रहेको बोरिंगमा मोटर र मोटर घर निर्माण | ३ | आर्थिक विकास | २००,००० |

| क्र. सं. | कार्यक्रम तथा आयोजनाको नाम | वडा नं. | क्षेत्र | जम्मा रकम |
|---|---|---|---|---|
| ३४ | सेती देबी डिप बोरिंग पाईप लाईन बिस्तार | ३ | आर्थिक विकास | २००,००० |
| ३५ | ३ नं. वडा आरान सामंग्री खरिद | ३ | सामाजिक विकास | १००,००० |
| ३६ | एकता टोलको चन्द्रकला थापाको बारीमा बोरिंग | ३ | आर्थिक विकास | ६००,००० |
| ३७ | छिम्केश्वरी मन्दीरको लागि सिढी र बाटो ढलान | ३ | पूर्वाधार विकास | २००,००० |
| | **कुल जम्मा (३)** | | | १५,०७४,०५३ |
| १ | रामशरण थापाको घरदेखि शारदा रानाभाटको घरसम्म कालोपत्रे गर्न | ४ | पूर्वाधार विकास | १,२००,००० |
| २ | लाफा चोकदेखि शारदा रानाभाटको घरसम्म कालोपत्रे | ४ | पूर्वाधार विकास | १,२००,००० |
| ३ | धन बहादुर अधिकारीको घरबाट इन्दु खनालको घरसम्म कालोपत्रे | ४ | पूर्वाधार विकास | १,२००,००० |
| ४ | रघुनाथ न्यौपानेको घरबाट पूर्व २ नं सिमानासम्म कालोपत्रे | ४ | पूर्वाधार विकास | १,२००,००० |
| ५ | कार्कीको घर अगाडी स्यालो बोरिङ्ग | ४ | आर्थिक विकास | ५००,००० |
| ६ | तिमिल्सिनाको बारीमा स्यालो बोरिङ्ग | ४ | आर्थिक विकास | ५००,००० |
| ७ | उप्रेतीक घर नजिक स्यालो बोरिङ्ग | ४ | आर्थिक विकास | ५००,००० |
| ८ | केशव अर्यालको घरदेखि अमर चोकसम्म नाला निर्माण | ४ | सामाजिक विकास | ५००,००० |
| ९ | अधिकारीको घर अगाडी खोल्साबाट कोहोल खोलासम्म स्ल्यब कल्भर्ट | ४ | पूर्वाधार विकास | ५००,००० |
| १० | घनश्यामको घरदेखि मुल कुलोसम्म एक साइड नाला निर्माण | ४ | सामाजिक विकास | ५००,००० |
| ११ | बरालको घरदेखि कृष्ण मन्दिरसम्म नाला निर्माण | ४ | सामाजिक विकास | ३००,००० |
| १२ | सोनी लाफाको भवन अगाडी खोल्सामा स्ल्यब कल्भर्ट निर्माण | ४ | सामाजिक विकास | २५०,००० |
| १३ | भद्र कुमारी परियारको घर पछाडी खोल्सामा स्ल्यबल कल्भर्ट निर्माण | ४ | सामाजिक विकास | २५०,००० |
| १४ | हिरालाल गिरीको घरबाट यति ब्रुअरीसम्म ग्राबेल | ४ | पूर्वाधार विकास | १५०,००० |
| १५ | कृष्ण प्रसाद न्यौपानेको जग्गाबाट पूर्व नीर प्रसादको घरसम्म ग्राबेल | ४ | पूर्वाधार विकास | १००,००० |
| १६ | २ र ४ को सिमानामा ग्राबेल | ४ | पूर्वाधार विकास | ५०,००० |

| क्र. सं. | कार्यक्रम तथा आयोजनाको नाम | वडा नं. | क्षेत्र | जम्मा रकम |
|---|---|---|---|---|
| १७ | बुद्ध गुरुङ्ग समाजको भवन निर्माण | ४ | पूर्वाधार विकास | १,०००,००० |
| १८ | दलितहरुको लागि बाख्रा पाठापाठी वितरण | ४ | सामाजिक विकास | २५०,००० |
| १९ | दलितहरुको लागि बंगुर पाठापाठी वितरण | ४ | सामाजिक विकास | २५०,००० |
| २० | न्यून आय भएका घर परिवारलाई स्वास्थ्य विमा १०० घरधुरीलाई | ४ | सामाजिक विकास | ३५०,००० |
| २१ | अन्नपूर्ण गुरुङ समाज घर अगाडीको मन्दिर निर्माण | ४ | पूर्वाधार विकास | ३००,००० |
| २२ | कंकाली मन्दिरमा सार्वजनिक शौचालय निर्माण | ४ | सामाजिक विकास | २००,००० |
| २३ | भुवनेश्वर शिवालय मन्दिरको मर्मत तथा फर्निचर | ४ | पूर्वाधार विकास | २००,००० |
| २४ | जनएकता आधारभूत विद्यालय जिप्सन | ४ | सामाजिक विकास | २५०,००० |
| २५ | आधारभूत विद्यालय कुनाघारी जस्ता फेर्न | ४ | सामाजिक विकास | २००,००० |
| २६ | खेल खेलाउने खेलकुद सामग्री खरिद र व्यायाम सामग्री खरिद | ४ | सामाजिक विकास | ३००,००० |
| २७ | चैनपुर रेडक्रस सामग्री खरिद | ४ | सामाजिक विकास | ५०,००० |
| २८ | कृष्ण मन्दिर प्राङ्गढ मर्मत सुधार | ४ | पूर्वाधार विकास | ५०,००० |
| २९ | अपाङ्गहरुको लागि सहायक सामग्री खरिद | ४ | सामाजिक विकास | ५०,००० |
| ३० | कंकाली कुलोको शाखा नं १ देखि १० सम्म डि.पि.आर. | ४ | पूर्वाधार विकास | २५०,००० |
| ३१ | १००० घरधुरीलाई तरकारीको विउ वितरण | ४ | सामाजिक विकास | १००,००० |
| ३२ | गाई भैसी बाख्राको लागि खोरेत र पि.पि.आर. भ्याक्सिन लगाउने खर्च | ४ | सामाजिक विकास | १००,००० |
| ३३ | वातावरण तथा विपद् व्यवस्थापन कोष | ४ | विविध कोषहरु | ३२२,५५५ |
| ३४ | मर्मत संभार कोष | ४ | विविध कोषहरु | ४५०,००० |
| ३५ | स्थानीय विकास विशेष कोष | ४ | विविध कोषहरु | ६००,००० |
| | **कुल जम्मा (४)** | | | १४,१७२,५५५ |
| १ | पचरावती मार्गदेखि माधव सापकोटाको घरसम्म ग्राबेल | ५ | पूर्वाधार विकास | १००,००० |
| २ | पचरावती टोद्यमा रहेको पार्क मर्मत तथा वृक्षारोपण (फुलका विरुवाहरु) | ५ | सामाजिक विकास | १००,००० |
| ३ | बुढौली पिपल चोक हुँदै पूर्व जाने बाटोमा अधुरो ढल निर्माण | ५ | सामाजिक विकास | ३००,००० |

| क्र. सं. | कार्यक्रम तथा आयोजनाको नाम | वडा नं. | क्षेत्र | जम्मा रकम |
|---|---|---|---|---|
| ४ | बुढौली पिपल चोक हुँदै पूर्व जाने बाटोमा ग्राबेल | ५ | पूर्वाधार विकास | १५०,००० |
| ५ | बुढौली लालु गजुरेलको घरहुँदै त्रिनेत्र चोकसम्मको पचरावती मार्गको अधुरो कालोपत्रे निर्माण | ५ | पूर्वाधार विकास | १,५००,००० |
| ६ | बुढौली चोकदेखि पूर्व राईटोल जाने बाटोमा ग्राबेल | ५ | पूर्वाधार विकास | १५०,००० |
| ७ | गौवाटोलदेखि उत्तरदक्षिण हुँदै दलित वस्ती निस्कने नयाँ बाटोमा ग्राबेल र ह्यूमपाईप खरिद | ५ | पूर्वाधार विकास | २००,००० |
| ८ | बछयौली शाखा नं १ कुलोको दुबै साईडमा वाल निर्माण | ५ | पूर्वाधार विकास | १००,००० |
| ९ | सलौली स्कुल देखि पश्चिम गोपी भवन मुडवरीको खेत हुँदै विश्व विजय मार्ग देखि त्रिनेत्र चोकसम्म ग्राबेल | ५ | पूर्वाधार विकास | १,१००,००० |
| १० | विश्व विजय मार्गदेखि त्रिनेत्र चोकसम्म ग्राबेल | ५ | पूर्वाधार विकास | ४१०,००० |
| ११ | सलौली चोकदेखि पश्चिम टोलसम्मको बाटो ग्राबेल | ५ | पूर्वाधार विकास | ५०,००० |
| १२ | विश्व विजय मार्गको विचमा बाणे चौधरीको खेतनीर कल्भर्ट निर्माण | ५ | पूर्वाधार विकास | १५०,००० |
| १३ | सलौली पानी फेकुवा देखि दक्षिण पश्चिम खेतहरुमा सिंचाई गर्ने अधुरो कुलो निर्माण | ५ | आर्थिक विकास | १५०,००० |
| १४ | तनाई खोलाको पुलदेखि पश्चिमम जाने बाटोमा ग्राबेल | ५ | पूर्वाधार विकास | २००,००० |
| १५ | तनाई खोलाको पुलदेखि पूर्वतीर जाने बाटोमा ग्राबेल | ५ | पूर्वाधार विकास | ५०,००० |
| १६ | प्रकाश चौधरीको घरदेखि कृष्ण बैरागीको घरसम्म कुलो लाइनिङ्ग | ५ | आर्थिक विकास | ४००,००० |
| १७ | चेतियाही मार्ग देखि फसेर्नी सिमाना जोड्ने बाटोमा ग्राबेल | ५ | पूर्वाधार विकास | ३००,००० |
| १८ | बेलुवा कुलोको वारीपारिको बाटोमा ग्राबेल | ५ | पूर्वाधार विकास | २००,००० |
| १९ | फसेरा चर्चजाने बाटोमा ग्राबेल | ५ | पूर्वाधार विकास | ५०,००० |
| २० | बलिरामको घरदेखि बुढीराप्ती पुलसम्म र शाखा तीन वटा बाटोमा ग्राबेल | ५ | पूर्वाधार विकास | ३००,००० |
| २१ | पुलदेखि झुवानी जाने बाटोमा ग्राबेल | | पूर्वाधार विकास | २००,००० |
| २२ | विकनको खेतदेखि पवनहरी खोलासम्म ग्राबेल | ५ | पूर्वाधार विकास | १५०,००० |
| २३ | जियनको घरदेखि खोला निकाससम्म नाला निर्माण | ५ | सामाजिक विकास | ४५०,००० |

| क्र. सं. | कार्यक्रम तथा आयोजनाको नाम | वडा नं. | क्षेत्र | जम्मा रकम |
|---|---|---|---|---|
| २४ | एक बहादुर पौडेलको जग्गा देखि पूर्ण कुमार चौधरीको जग्गासम्म खोला निकास गर्ने | ५ | सामाजिक विकास | ५००,००० |
| २५ | वलरामको घर पछाडी कल्भर्ट निर्माण तथा सरसफाई | ५ | सामाजिक विकास | ५००,००० |
| २६ | भूप कुमार र सूर्य चौधरीको घरअगाडीको अधुरो ढल निर्माण | ५ | आर्थिक विकास | ३००,००० |
| २७ | जब्कौलीको नयाँ बाटोमा ग्राबेल | ५ | पूर्वाधार विकास | १५०,००० |
| २८ | सुन्दर वस्तीको गौचरणमा जोडिएको बुढीराप्तीमा तटबन्धन | ५ | पूर्वाधार विकास | १,४००,००० |
| २९ | दुर्गा मन्दिरमा रङरोगन तथा मर्मत | ५ | सामाजिक विकास | ५०,००० |
| ३० | पचरावती मन्दिरको अधुरो कम्पाउण्ड निर्माण | ५ | सामाजिक विकास | २००,००० |
| ३१ | कृष्ण प्रणामी मन्दिर निर्माण | ५ | सामाजिक विकास | १५०,००० |
| ३२ | कृष्ण गोपाल दुग्ध डेरीमा ट्वाईलेट निर्माण | ५ | सामाजिक विकास | ५०,००० |
| ३३ | पचरावतीमा रहेको कृयापुत्री भवन मर्मत | ५ | पूर्वाधार विकास | १००,००० |
| ३४ | सलौली आ.वि. को कम्पाउण्ड र गेट निर्माण | ५ | पूर्वाधार विकास | ४५०,००० |
| ३५ | विपन्न वर्गहरुलाई स्वास्थ्य विमा कार्यक्रम | ५ | सामाजिक विकास | २५०,००० |
| ३६ | महिला स्यंम सेविकाहरुका लागि फर्निचर खरिद | ५ | सामाजिक विकास | ३०,००० |
| ३७ | यूवाहरुको लागि खेलकुद सामाग्री खरिद | ५ | सामाजिक विकास | ५०,००० |
| ३८ | नेवा गुठी समाजको लागि कुर्ची खरिद | ५ | सामाजिक विकास | २०,००० |
| ३९ | थारु संग्रालयको लागि सामान खरिद | ५ | सामाजिक विकास | ५०,००० |
| ४० | सवैजातजातीका महिलाहरुलाई नेतृव्वविकास तालिम तथा स्वास्थ्य कार्यक्रम | ५ | सामाजिक विकास | ५०,००० |
| ४१ | दुर्गा मन्दिर मिलन महिला भवनको लागि सामान खरिद | ५ | सामाजिक विकास | ५०,००० |
| ४२ | वडा नं.५ को वडाभरी पोलबत्ती मर्मत सम्भार | ५ | पूर्वाधार विकास | २००,००० |
| ४३ | विज्ञापन तथा प्रचार प्रसार | ५ | प्रशासनिक | १५,००० |
| ४४ | दुग्धडेरी कृषकहरुलाई घाँसको विउ अनुदान | ५ | आर्थिक विकास | १५०,००० |
| ४५ | वातावरण तथा बिपद् व्यवस्थापन कोष | ५ | विविध कोषहरु | ३५०,००० |
| ४६ | मर्मत संभार कोष | ५ | विविध कोषहरु | ३००,००० |
| ४७ | स्थानीय विकास विशेष कोष | ५ | विविध कोषहरु | १८७,८५२ |
| | **कुल जम्मा (५)** | | | १२,३१२,८५२ |

| क्र. सं. | कार्यक्रम तथा आयोजनाको नाम | वडा नं. | क्षेत्र | जम्मा रकम |
|---|---|---|---|---|
| १ | स्वर्णतारा चोकको पूलदेखि पूर्व पूरानो राजमार्गमा दुवै तर्फ नाला निर्माण | ६ | पूर्वाधार विकास | १,२००,००० |
| २ | आत्माराम अधिकारी घर देखि बुढयौली जाने बाटो सम्म पिच निर्माण | ६ | पूर्वाधार विकास | ७५०,००० |
| ३ | पर्सा पुलचोक देखि पूर्व तर्फ १५०मि पिच बाटो निर्माण | ६ | पूर्वाधार विकास | ७५०,००० |
| ४ | दुरसंचार रोड देखि सिता श्रेष्ठ को घर सम्म पिच बाटो निर्माण | ६ | पूर्वाधार विकास | ५००,००० |
| ५ | मिना उप्रेतीको घरबाट गोपाल घर हुदै देखि लक्ष्मण चौधरीको घर सम्म नाला निर्माण तथा रोड क्रसमा हेम पाईप जडान [ म ५,००,००० +१,००,०० ०] | ६ | सामाजिक विकास | ६००,००० |
| ६ | खेदु चौधरीको घर देखि पश्चिम / गाउको चोकबाट दछिण बाजिरामको र टुहुराको सम्म नाला मर्मत इट्टाबाट | ६ | सामाजिक विकास | २००,००० |
| ७ | तुलसीपुर चौधरीगाउ, खैरहनी गाउ,पर्सा चौधरी गाउ तीनवटा गाउमा टहरा निर्माण १,५०,०००*३= ४,५०,०००/ ब्रहस्थानि मन्दिर निर्माण | ६ | पूर्वाधार विकास | ४५०,००० |
| ८ | आवास क्षेत्रको दक्षिण तर्फको नाला बाट नमराज ढकालको घर सम्म सानो नाला निर्माण ५० मि | ६ | सामाजिक विकास | १५०,००० |
| ९ | पर्सा पुलबाट जमौली पुल सम्म खोलाको दक्षिण तर्फ खोला खोलि ग्राबेल गर्ने | ६ | पूर्वाधार विकास | ४००,००० |
| १० | जमौलीटोल बिकाश अन्तर्गतसफ] कृषिबाटोमा ग्राबेल<br>१.ठाकुर बर्तौलाको घर बाट खोला सम्मको बाटोमा<br>२.रक्की खरेलको घर देखि खोला सम्मको बाटोमा<br>३. बाबुरामसडौला घर बाट भरत भण्डारी सम्म<br>४. गणेश कोईरीको घरबाटउतर तर्फ ग्राबेल<br>५. अर्जुन पाठक घर देखि उतर सम्म ग्राबेल | ६ | पूर्वाधार विकास | ३००,००० |
| ११ | जमौली टोल बिकाश समिति अन्तर्गत कल्वलाई खेलकुद सामान खरिदर टोल स्तरीय फुडबल खेल १,५०,०००/ .- र हाजिरी जवाफ प्रतियोगिता, चित्रकला प्रतियोगिता, बक्तीत्वकला प्रतियोगिता लाई ५० ,००० /- | ६ | सामाजिक विकास | २००,००० |
| १२ | खैरहनी माद्यमिक बिधालय गेट देखि स्कुल सम्म को बाटोमा मोजायक टायल | ६ | पूर्वाधार विकास | १,०००,००० |
| १३ | खैरहनीबाट दिउर चौधरी घर जाने बाटोमा त्रिचोकमा कल्वट निर्माण | ६ | पूर्वाधार विकास | ३५०,००० |

| क्र. सं. | कार्यक्रम तथा आयोजनाको नाम | वडा नं. | क्षेत्र | जम्मा रकम |
|---|---|---|---|---|
| १४ | सुन्दर बाटिका सारदा अधिकारीको घर देखि विना चौधरीको घर सम्म बाटो ६ मिटर चौडाई गरि ग्राबेल गर्ने | ६ | पूर्वाधार विकास | २००,००० |
| १५ | डेरी चोक राधा कृष्ण डेरी जिबन चौधरीको घर सम्मको बाटो मा मोजायक टायल वा पिच गर्ने | ६ | पूर्वाधार विकास | ५००,००० |
| १६ | खैरहनी युवा कल्व घर मर्मत तथा सौचालय निर्माण सदस्य [जिबन चौधरी] | ६ | पूर्वाधार विकास | ५००,००० |
| १७ | प्रणाम चौधरीको घर पूर्व तर्फ ईरामईलको घर सम्मको बाटोमा पर्खाल र ग्राबेल गर्नलाई | ६ | पूर्वाधार विकास | १५०,००० |
| १८ | ऊ प्रसाद सिम्खडा को घर देखि लाई बेरी सम्म ग्राबेल गर्न ७५ टिप् ग्राबेल हाल्ने | ६ | पूर्वाधार विकास | १५०,००० |
| १९ | युवा जागरण पुस्तकालय, पुस्तक खरिद | ६ | सामाजिक विकास | ५०,००० |
| २० | सुर्तेनी सिवालाय मन्दिर रंग जाली र छतमा रेलिङ | ६ | सामाजिक विकास | २००,००० |
| २१ | राधा कृष्ण डेरी खैरहनी :<br>१.कृतिम गर्भाधान १,५०,०००० /-<br>२. घासकोबिउ खरिद १,००,००० /-<br>३. पुरानो घर अफिस मर्मत १,००,००० /- | | आर्थिक विकास | ३५०,००० |
| २२ | सरिताको घर देखि चौतारिया घर सम्मको घोल खोल्ने | ६ | आर्थिक विकास | ३०,००० |
| २३ | अर्जुन बर्तौलाको घर देखि पूर्व ढकाल चोक सम्मको बाटो उच्च स्तरीय ग्राबेल | ६ | पूर्वाधार विकास | ४००,००० |
| २४ | राजु बर्तौला खेत देखि भट्टराई को घर सम्म नाला निर्माण | ६ | सामाजिक विकास | ४२०,००० |
| २५ | तुलसीपुर शान्तिघर बाट दक्षिण तर्फ नालामा थप निर्माण कम गर्ने | ६ | सामाजिक विकास | ५००,००० |
| २६ | किशोर लामिछाने को घर देखि पश्चिम रेशम नेपालसम्मको बाटो पिच गर्ने | ६ | पूर्वाधार विकास | ४००,००० |
| २७ | पर्सा टोलविकासको पुरानोराजमार्ग र चोक बाट उतर पर्सा पुल सम्मको सडकमा ट्राफिक लाईनिग | ६ | सामाजिक विकास | १५०,००० |
| २८ | पर्सा बजार सानु के सी, थपलिया चोकडफ मोड साघुरो भयको हुदा फराकिलो बनाउने | ६ | पूर्वाधार विकास | २००,००० |
| २९ | मालपोत चोकबाट पूर्वतर्फ मन्टेशोरी सम्म सानोनाला निर्माण, रोड क्रसमा\ हेमपाईप सहित | ६ | पूर्वाधार विकास | २५०,००० |

| क्र. सं. | कार्यक्रम तथा आयोजनाको नाम | वडा नं. | क्षेत्र | जम्मा रकम |
|---|---|---|---|---|
| ३० | वडा भरिको ग्राबेल सडक मर्मत | ६ | पूर्वाधार विकास | २५०,००० |
| ३१ | स्थानीय\बिकाश कोष | ६ | विविध कोषहरु | २३४,९१७ |
| ३२ | मर्मत संभार कोष | ६ | विविध कोषहरु | २००,००० |
| ३३ | वडा भरिको पोल बती मर्मत संभार | ६ | पूर्वाधार विकास | १५०,००० |
| ३४ | खैरहनी, तुलसीपुर पुलछेऊ किरिया पुत्री टहरा निर्माण | ६ | पूर्वाधार विकास | १५०,००० |
| ३५ | तुलसीपुर, शिवालयमन्दिर र भवनपुरा गर्न सदस्य शान्ति नेपाल | ६ | पूर्वाधार विकास | ५००,००० |
| ३६ | मालपोत चोक, नवराजढकालको घरबाटपुर्ब अमृत खाध्य सम्म ओभरल्याप गर्न | ६ | पूर्वाधार विकास | ३००,००० |
| ३७ | राधा कृष्ण डेरी देखि पश्चिम जिबन चौधरी घर सम्म सानो नाला निर्माण | ६ | सामाजिक विकास | १५०,००० |
| | **कुल जम्मा (६)** | | | १३,२३४,९१७ |
| १ | सुल्ताना गाउमा भित्रि बाटोमा मोजायक टायल | ७ | पूर्वाधार विकास | १,५००,००० |
| २ | मझुई गाउमा भित्रि बाटोमा मोजायक टायल | ७ | पूर्वाधार विकास | १,५००,००० |
| ३ | चौधरी महिलासमाजको भवन ढलान, प्लास्टर वडा सदस्य मरला महतो थारु र अनिता चौधरी | ७ | पूर्वाधार विकास | १,०००,००० |
| ४ | इनारगाप जाने बाटोमा ग्राबेल गर्ने | ७ | पूर्वाधार विकास | ६००,००० |
| ५ | सुल्ताना ब्रम्हथानी भवन निर्माण | ७ | पूर्वाधार विकास | ५००,००० |
| ६ | सुल्ताना गाउको मूलबाटोको पूर्वपटीकोनाला उकाश | ७ | सामाजिक विकास | ५००,००० |
| ७ | सुल्ताना मूल बाटोको दुवैतिर ग्राबेल | ७ | पूर्वाधार विकास | ३००,००० |
| ८ | सुल्ताना गेतसमनी मण्डलीमाभौतिक संरचना निर्माण | ७ | पूर्वाधार विकास | ५००,००० |
| ९ | सुल्ताना बाकी नाला निर्माण | ७ | सामाजिक विकास | ५००,००० |
| १० | आदर्शटोल, कटारी टोल, पिपरावा खलाकको बाटो, सलौली निस्किने बाटो मर्मतसंभार | ७ | पूर्वाधार विकास | ६००,००० |
| ११ | मधेसी टोलबाट भासमाडी जाने बाटो ग्राबेल र ठाडो कुलोमा स्ल्याप ढलान [रामकृष्ण पाठक] वडा सदस्य | ७ | पूर्वाधार विकास | ५००,००० |
| १२ | बगैचा टोलमा समुहको भौतिक संरचना निर्माण[ वडा सदस्य बिष्णुमाया बि.क] | ७ | पूर्वाधार विकास | ५००,००० |

| क्र. सं. | कार्यक्रम तथा आयोजनाको नाम | वडा नं. | क्षेत्र | जम्मा रकम |
|---|---|---|---|---|
| १३ | मझुई र सुल्ताना जलउपभोक्ता सघको कुलो मर्मत संभार गर्न | ७ | आर्थिक विकास | ७००,००० |
| १४ | सुल्ताना र मझुई आधारभुत बिधालय | ७ | सामाजिक विकास | ४००,००० |
| १५ | पाम्पा खोला छेऊको र शाखा बाटोमा ग्राबेल | ७ | पूर्वाधार विकास | ३००,००० |
| १६ | सुकुम्बासीको जग्गा जाने बाटो ग्राबेल | ७ | पूर्वाधार विकास | २००,००० |
| १७ | मझुई बिश्राम चर्च प्लास्टर, रंगरोहन | ७ | पूर्वाधार विकास | १००,००० |
| १८ | गहिरावा कुलोको मुहान [गाउको कुलो] मा कल्भट निर्माण | ७ | पूर्वाधार विकास | १००,००० |
| १९ | सूर्योदय महिला बिकाश सस्थाको शौचालय निर्माण | ७ | आर्थिक विकास | ३००,००० |
| २० | आशारामको खेत अगाडी बाटोमा ग्राबेल | ७ | पूर्वाधार विकास | २००,००० |
| २१ | सुल्ताना डम्फु समुहको भौतिक संरचना निर्माण | ७ | पूर्वाधार विकास | २००,००० |
| २२ | कृषि तथा पशुपंक्षी प्रबदंन कार्यक्रम | ७ | आर्थिक विकास | २००,००० |
| २३ | पशु बिमा कार्यक्रमको लागि अनुदान | ७ | आर्थिक विकास | ७५,००० |
| २४ | दलित र महिलासिपमूलक तालिम | ७ | सामाजिक विकास | १५०,००० |
| २५ | युबाहरुको लागि खेलकुद सामाग्रि खरिद | ७ | सामाजिक विकास | १५०,००० |
| २६ | हयुपाइप खरिद वडा भरिको लागि | ७ | आर्थिक विकास | २००,००० |
| २७ | आधारभुत स्वास्थ्यको लागि औषधि खरिद | ७ | सामाजिक विकास | १००,००० |
| २८ | मधेसी समुदायको छठ घाटको लागि रअन्य | ७ | सामाजिक विकास | १००,००० |
| २९ | जेष्ठ नागरिक सम्मान कार्यक्रम | ७ | सामाजिक विकास | १५०,००० |
| ३० | मर्मत सम्भार कोष | ७ | विविध कोषहर | ५००,००० |
| ३१ | स्थानिय बिकाश कोष | ७ | विविध कोषहर | १४८,२५५ |
| | **कुल जम्मा (७)** | | | १२,७७३,२५५ |
| १ | अर्जुन पौडेलको घरबाट विनोद श्रेष्ठको घरसम्म र काठेपुल बाट खकुरेलको घर हुदै लसनीयाको घर सम्म कालोपत्रे ४२० मीटर ४ मि. चौ. | ८ | पूर्वाधार विकास | २,२००,००० |
| २ | गौतमको घर देखि लक्ष्मण शर्मा को घर सम्म मोजईक टायल | ८ | पूर्वाधार विकास | ८००,००० |
| ३ | वडा कार्यालयमा जाने बाटो मोजईक टायल | ८ | पूर्वाधार विकास | १,०००,००० |
| ४ | तिमल्सिनाको घर देखि चौतारा सम्म नाला निर्माण ३६० मीटर | ८ | पूर्वाधार विकास | २,०००,००० |

| क्र. सं. | कार्यक्रम तथा आयोजनाको नाम | वडा नं. | क्षेत्र | जम्मा रकम |
|---|---|---|---|---|
| ५ | आधारभूत बिद्यालय मगनीको (न्यानो कपडा रु.१२५,०००, डेक्स बेन्च रु.१२५,०००, कम्प्युटर मर्मच रु.५०,००० र ट्वाईलेट रु.२००,०००) | ८ | सामाजिक विकास | ५००,००० |
| ६ | ८ न. वडाको विभिन्न बाटो ग्राबेल गर्न | ८ | पूर्वाधार विकास | ७००,००० |
| ७ | हरिशरण पेट्रोल पम्प देखि अर्यालको घर सम्म मोजईक टायल २०१ मीटर | ८ | पूर्वाधार विकास | १,०००,००० |
| ८ | साङगे बौद्ध गुम्बा मर्मत | ८ | सामाजिक विकास | ४००,००० |
| ९ | रेडक्रस भवन मर्मत र कोठा बनाउने जस्ता राखेर | ८ | पूर्वाधार विकास | ५५०,००० |
| १० | मगनी क्लब घर मर्मत | ८ | सामाजिक विकास | ४००,००० |
| ११ | मगनी घोल र कुलो सफा गर्ने | ८ | वातारवरण तथा विपद | ६००,००० |
| १२ | हरि मैनालीको घर देखि गुम्बा वरिपरी पिच | ८ | पूर्वाधार विकास | १,०००,००० |
| १३ | अम्बिकाको घर देखि हर्क बहादुर बोगटीको घर सम्म मोजईक टायल | ८ | पूर्वाधार विकास | ३५०,००० |
| १४ | खेलकुदको सामान | ८ | सामाजिक विकास | १००,००० |
| १५ | राजमार्ग देखि इन्टर नेस्नल कलेज जाने बाटो मोजईक टायल | ८ | पूर्वाधार विकास | ३५०,००० |
| १६ | वातावरण तथा विपत ब्यबस्थापन | ८ | विभिन्न कोष | ६००,००० |
| १७ | मर्मत सम्भार कोष | ८ | विभिन्न कोष | ११३,६८६ |
| १८ | महिलाहरुलाई न्यायिक सम्बन्धि तालिम | ८ | सामाजिक विकास | २००,००० |
| १९ | नाला सोहोर्ने वडा भरिका नालालाई | ८ | वातारवरण तथा विपद | ५००,००० |
| २० | बाल क्लबलाई खेलकुद सामग्री वितरण | ८ | सामाजिक विकास | १००,००० |
| २१ | जेष्ठ नागरिक सम्मान कार्यक्रम | ८ | सामाजिक विकास | ५०,००० |
| २२ | बर्मास्थानको ट्वाइलेट बनाउन | ८ | सामाजिक विकास | १५०,००० |
| २३ | अपाङ्गहरुलाई सम्मान कार्यक्रम | ८ | सामाजिक विकास | ५०,००० |
| २४ | मदरल्याण्ड बोर्डिंग बाट मगनी जाने बाटोसम्म पिच ओभरल्याप | ८ | पूर्वाधार विकास | ५००,००० |
| | **कुल जम्मा (८)** | | | १४,२१३,६८६ |
| १ | काजीको ढिकको अधुरो पिच पुरा | ९ | पुर्वाधार विकास | ८००,००० |
| २ | परमानन्दको घर देखि डाडागाउँ मित्र चोक सम्म कालोपत्रे | ९ | पुर्वाधार विकास | ९००,००० |

| क्र. सं. | कार्यक्रम तथा आयोजनाको नाम | वडा नं. | क्षेत्र | जम्मा रकम |
|---|---|---|---|---|
| ३ | मिष्टर सिंह चौधरीको घर देखि उप्रेतीको घर सम्म बाकीं पिच पुरा | ९ | पुर्वाधार विकास | ९००,००० |
| ४ | राज कुमार चौधरीको घर देखि ढिढारी महतोको घर सम्म मोजाईक टाईल राख्ने | ९ | पुर्वाधार विकास | ६००,००० |
| ५ | मान बहादुर बि.क. को घर देखि दक्षिण बाल कुमार प्याकुरेलको घर सम्म अधुरो पिच पुरा | ९ | पुर्वाधार विकास | ५००,००० |
| ६ | ब्रम्हस्थान बाट चौतारियाको घर हुदै मगनाको घर अगाडी मेनरोड सम्म कालोपत्रे | ९ | पुर्वाधार विकास | १,०००,००० |
| ७ | धरमपुरी सुनिलको घर बाट मगराको घर सम्म अधुरो ढलान बाटो पुरा | ९ | पुर्वाधार विकास | ४००,००० |
| ८ | डुमबुढी स्ल्याब निर्माण | ९ | पुर्वाधार विकास | २५०,००० |
| ९ | मित्र चोक कुलोमा स्ल्याब निर्माण | ९ | पुर्वाधार विकास | २५०,००० |
| १० | विमला दराईको घर देखि झरना शर्माको घर सम्म बाटो ग्राबेल र कुलोमा स्ल्याब निर्माण | ९ | पुर्वाधार विकास | २५०,००० |
| ११ | मन्दिर चोक देखि दक्षिण ढाप कुलो सम्म र देवनारायण चौधरीको घरनेर अधुरो ढल निर्माण | ९ | पुर्वाधार विकास | ९००,००० |
| १२ | पिपरा चौधरी गाउँको अधुरो ढल निर्माण | ९ | पुर्वाधार विकास | ३००,००० |
| १३ | मधुसारु मगरको घर देखि पश्चिम कुमारी चौधरीको घर सम्म ढल निर्माण | ९ | पुर्वाधार विकास | ८००,००० |
| १४ | पारिजात चोक देखि पम्फा खोला सम्म एक तर्फ नाला निर्माण | ९ | पुर्वाधार विकास | ५००,००० |
| १५ | बन्नु महतोको घर बाट पश्चिम तर्फ माया राम चौधरीको बारी सम्म ढल निर्माण र सरसफाई गर्ने | ९ | पुर्वाधार विकास | ६००,००० |
| १६ | सुर्तनी गाउँको उत्तर तर्फ प्रभा चौधरीको घर पछाडी पम्फा खोलामा तट बन्धन | ९ | पुर्वाधार विकास | ५००,००० |
| १७ | डाडागाउँको विभिन्न कृषि सडक मर्मत ग्राबेल (टोल बाट छनोट भएको योजनाको बुदा नं. ३ र ५ लाई सम्बोधन गर्ने) | ९ | पुर्वाधार विकास | ३००,००० |
| १८ | रत्न बहादुरको खेत बाट भुमि चोक जोड्ने बाटो अधुरो ग्राबेल पुरा | ९ | पुर्वाधार विकास | २००,००० |
| १९ | बस्यौली ढाप कुलो देखि जियनाको घर सम्म कृषि बाटो मर्मत ग्राबेल | ९ | पुर्वाधार विकास | १००,००० |
| २० | सुर्तनी नमूना टोलको विभिन्न कृषि बाटो मर्मत ग्राबेल | ९ | पुर्वाधार विकास | ३००,००० |

| क्र. सं. | कार्यक्रम तथा आयोजनाको नाम | वडा नं. | क्षेत्र | जम्मा रकम |
|---|---|---|---|---|
| २१ | लाहुरे टोलको कृषि सडक मर्मत ग्राबेल | ९ | पुर्वाधार विकास | १००,००० |
| २२ | बैरहनी चोक टोलको विभिन्न कृषि बाटो मर्मत ग्राबेल | ९ | पुर्वाधार विकास | ३००,००० |
| २३ | पिपराको कृषि बाटो मर्मत ग्राबेल | ९ | पुर्वाधार विकास | १००,००० |
| २४ | करैयाको कृषि बाटो मर्मत ग्राबेल | ९ | पुर्वाधार विकास | १००,००० |
| २५ | युवा जागरण पुस्तकालय देखि पुर्व तर्फ मंगल चौधरीको घडेरी सम्म उच्चस्तरीय ग्राबेल | ९ | पुर्वाधार विकास | ४००,००० |
| २६ | बैरहनी कुलो सरसफाई | ९ | पुर्वाधार विकास | १००,००० |
| २७ | चारगाउँ खानेपानी पाईप लाईन विस्तार | ९ | पुर्वाधार विकास | ५००,००० |
| २८ | वडा भित्रको बिभिन्न ठाउको पोल सर्ने | ९ | पुर्वाधार विकास | २६७,७०८ |
| २९ | नेतृत्व विकास तालिम | ९ | सामाजिक विकास | १००,००० |
| ३० | अति विपन्न र अपाङ्गहरु लाई स्वास्थ्य विमा | ९ | सामाजिक विकास | ५००,००० |
| ३१ | सिमलटाँडी, सिमलघारी सुर्तनी जोड्ने पुल नजिक क्रियापुत्री घर निर्माण | ९ | पुर्वाधार विकास | ५००,००० |
| ३२ | आधारभूत विद्यालय बैरहनीका बालबालिका लाई पोसाक तथा शैक्षिक सामग्री वितरण | ९ | सामाजिक विकास | ४००,००० |
| ३३ | बस्यौली स्कुलका बालबालिका लाई पोसाक तथा शैक्षिक सामग्री वितरण | ९ | सामाजिक विकास | ४००,००० |
| ३४ | यस वडामा रहेका मृगौला र क्यान्सर पिडितलाई सहयोग | ९ | सामाजिक विकास | २००,००० |
| ३५ | लक्षित वर्ग प्रवर्द्धनात्मक कार्यक्रम | | सामाजिक विकास | ५००,००० |
| ३६ | मर्मत सम्भार कोष | ९ | विविध कोष | ३००,००० |
| | **कुल जम्मा (९)** | | | १५,११७,७०८ |
| १ | सुत्केरी महिलाहरुको लागि पौष्टिक आहार को लागि अनुदान कार्यक्रम (कठार स्वास्थ्य चौकी ) तथा बिदाइ | १० | सामाजिक विकास | १००,००० |
| २ | स्वास्थ्य स्वयं सेविका प्रोत्साहन खर्च | १० | सामाजिक विकास | ७७,००० |
| ३ | कृषक लाइ तरकारी बिउ बिजन वितरण | १० | आर्थिक विकास | १५०,००० |
| ४ | कठार रेडक्रस फर्निचर | १० | सामाजिक विकास | ५०,००० |
| ५ | नारि दिवस (महिला) | १० | सामाजिक विकास | ५०,००० |
| ६ | साना बोरिङ्ग निर्माण | १० | आर्थिक विकास | २००,००० |

| क्र. सं. | कार्यक्रम तथा आयोजनाको नाम | वडा नं. | क्षेत्र | जम्मा रकम |
|---|---|---|---|---|
| ७ | अपाङ्ग आयआर्जन बाख्रा खरिद | १० | सामाजिक विकास | १५०,००० |
| ८ | खानेपानी बिस्तार कठार २- र बडगाउ गोतामे टोल | १० | आर्थिक विकास | ५००,००० |
| ९ | राष्ट्रिय चाड पर्ब (दसैँ तिहार तिज जितिया छड) | १० | सामाजिक विकास | २००,००० |
| १० | खेलकुद सामाग्री खरिद | १० | सामाजिक विकास | १५०,००० |
| ११ | मर्मत संभार कोष | १० | विविध कोषहरु | ८००,१३४ |
| १२ | बिज्ञापन पोस्टर प्रचार प्रसार | १० | सामाजिक विकास | १३,००० |
| १३ | मेल मिलाप केन्द्र संचालन तथा ब्यबस्थापन | १० | सामाजिक विकास | १००,००० |
| १४ | शिवशक्ति भाजन मण्डली बाजा साउण्ड सिस्टम | १० | सामाजिक विकास | १५०,००० |
| १५ | क्रिकेट को लागि सामग्री र पिच निर्माण (जीवनपुर चौर) | १० | सामाजिक विकास | १००,००० |
| १६ | मुस्लिम सामुदायिक भबन | १० | पूर्वाधार विकास | २५०,००० |
| १७ | खोयार देखि पूर्व पश्चिम बाटो ग्राबेल | १० | पूर्वाधार विकास | ३००,००० |
| १८ | देछयोईइंग बौद्ध गुम्बा बाथरूम शौचालय निर्माण | १० | सामाजिक विकास | १००,००० |
| १९ | मौरीपालन कृषक मदनी र चिनी चास्नी खरिद | १० | आर्थिक विकास | ५०,००० |
| २० | स्वर्णतारा दुग्ध संस्था अगाडी कुलोमा सल्याप कल्भर्ट | १० | पूर्वाधार विकास | १५०,००० |
| २१ | आदिबासी मध्यर्बती सामुदायिक भबन निर्माण | १० | पूर्वाधार विकास | २००,००० |
| २२ | अर्चना बाबा | १० | पूर्वाधार विकास | २००,००० |
| २३ | खरखुट्टे शिव मन्दिर आबश्यक अनुसार मर्मत संभार | १० | पूर्वाधार विकास | ५०,००० |
| २४ | थारु महिला ड्रेश खरिद | १० | सामाजिक विकास | ४००,००० |
| २५ | कुसहना प्रेम सिटौला घर देखि पुर्ब लाइनिंग | १० | पूर्वाधार विकास | ४००,००० |
| २६ | कुसहाना देखि उत्तर ढल निर्माण | १० | सामाजिक विकास | १,०००,००० |
| २७ | गोठौली कुलो मा स्ल्याब कल्भर्ट (नया बाटो) | १० | पूर्वाधार विकास | ३००,००० |
| २८ | अर्जुन भुजेल को घर देखि दक्षिण बाटो मर्मत | १० | पूर्वाधार विकास | १००,००० |
| २९ | कठार मगरा चौधरी को घर देखि उत्तर नाला निर्माण | १० | सामाजिक विकास | ५००,००० |
| ३० | हातिख माडी देखि पूर्व अधुरो कालो पत्रे | १० | पूर्वाधार विकास | १,०००,००० |
| ३१ | शान्ति बजार स्कुल देखि पूर्व बाटो मोजईक टायल | १० | पूर्वाधार विकास | ७००,००० |
| ३२ | शान्ति बजार मन्दिर बाट दक्षिण पश्चिम बाटो मर्मत | १० | पूर्वाधार विकास | २००,००० |

| क्र. सं. | कार्यक्रम तथा आयोजनाको नाम | वडा नं. | क्षेत्र | जम्मा रकम |
|---|---|---|---|---|
| ३३ | समनपुर अधुरो नला निर्माण | १० | सामाजिक विकास | ८००,००० |
| ३४ | समनपुर नया बाटो मर्मत तथा ग्राबेल | १० | पूर्वाधार विकास | २५०,००० |
| ३५ | तल्लो समनपुर् बाटो मर्मत | १० | पूर्वाधार विकास | २५०,००० |
| ३६ | जीवनपुर पोल्ट्री फर्म बाट दक्षिण नाला तथा ग्राबेल | १० | पूर्वाधार विकास | ५००,००० |
| ३७ | बडगाउ पिपरा दिनेश चौधरी को खेत देखि राजु चौधरी को खेत तर्फ मर्मत ग्राबेल | १० | पूर्वाधार विकास | ४५०,००० |
| ३८ | बडगाउ पिपरा राम कुमार चौधरी को खेत देखि बिदुर चौधरी को खेत तर्फ बाटो मर्मत तथा ग्राबेल | १० | पूर्वाधार विकास | ४००,००० |
| ३९ | बडगाउ कचुवान बाटो मर्मत | १० | पूर्वाधार विकास | ३००,००० |
| ४० | बडगाउ गिरि टोल स्ल्याब कल्भर्ट | १० | पूर्वाधार विकास | २५०,००० |
| ४१ | बडगाउ बुढी राप्ती छेउ बाटो मर्मत | १० | पूर्वाधार विकास | ३००,००० |
| ४२ | खरखुट्टे खेम पाण्डे को घर देखि शिव मन्दिर अमृत कुलो लाइनिंग | १० | आर्थिक विकास | ५००,००० |
| ४३ | जनकल्याण कुलो ख लाईनिंग | १० | आर्थिक विकास | ३५०,००० |
| ४४ | समिचोक मिलन चोक देखि पश्चिम नाला निर्माण | १० | सामाजिक विकास | ६५०,००० |
| ४५ | समिचोक दिल बहादुर आचर्य को घर देखि पश्चिम मा स्ल्याब कल्भर्ट | १० | पूर्वाधार विकास | २००,००० |
| ४६ | कठार बर पिपल अधुरो नाला निर्माण | १० | सामाजिक विकास | ५००,००० |
| ४७ | फफैनी नाला निर्माण | १० | आर्थिक विकास | ५००,००० |
| ४८ | भेडडा टोल बाट सुन्दर बस्ति स्ल्याब कल्भर्ट | १० | पूर्वाधार विकास | ३००,००० |
| ४९ | कठार बेद बहादुर को घर बाट पूर्व नाला निर्माण | १० | सामाजिक विकास | ६००,००० |
| ५० | कठार ब्रिज नारायण घर देखि पश्चिम कुलो लाइनिंग | १० | आर्थिक विकास | १,०००,००० |
| ५१ | कठार बिरेन्द्र चौधरी को घर देखि ट्रान्स,मिटर चोक सम्म कालो पत्रे | १० | पूर्वाधार विकास | ५२०,००० |
| ५२ | फफैनी बडगाउ कुलो देखि जलराम खेत हुदै लाईलिंग | १० | पूर्वाधार विकास | ४००,००० |
| ५३ | ह्युम पाईप खरिद ( बिभिन्न ठाउमा) | १० | पूर्वाधार विकास | ३४०,००० |
| ५४ | तार पोल सार्न (कठार दाहाल को घर नेर ) | १० | पूर्वाधार विकास | १००,००० |
| | **कुल जम्मा (१०)** | | | १८,१५०,१३४ |

| क्र. सं. | कार्यक्रम तथा आयोजनाको नाम | वडा नं. | क्षेत्र | जम्मा रकम |
|---|---|---|---|---|
| १ | खानेपानी विस्तार वडा नं. ११ | ११ | सामाजिक विकास | २००,००० |
| २ | त्रिपुरेश्वर आमा समूह भवन निर्माण | ११ | पूर्वाधार विकास | ६००,००० |
| ३ | ह्यूम पाइप खरिद | ११ | आर्थिक विकास | २००,००० |
| ४ | श्री सुवर्ण तारा दुग्ध उत्पादक सहकारी संस्था लि. घाँस | ११ | आर्थिक विकास | ३००,००० |
| ५ | श्री राप्ती सृजन दुग्ध उत्पादक सहकारी संस्था लि. घाँस | ११ | आर्थिक विकास | ३००,००० |
| ६ | मर्मत संभार कोष | ११ | विविध कोषहरु | २५७,५९० |
| ७ | नारी दिवस मनाउने | ११ | सामाजिक विकास | ५०,००० |
| ८ | मेलमिलाप केन्द्र व्यवस्थापन तथा सञ्चाल | ११ | सामाजिक विकास | १००,००० |
| ९ | वडाको विभिन्न ठाँउमा बाटो ग्राबेल | ११ | पूर्वाधार विकास | २००,००० |
| १० | स्थानीय विकास कोष | ११ | विविध कोषहरु | १००,००० |
| ११ | हरियाली पार्कदेखि पश्चिम बाटो कालोपत्रे | ११ | पूर्वाधार विकास | १,२००,००० |
| १२ | हरियाली पार्क मर्मत तथा व्यवस्थापन | ११ | आर्थिक विकास | २००,००० |
| १३ | कुचकुचे फरेस्टदेखि पश्चिम तर्फ हुँदै वडा कार्यालय जोड्ने बाटो विस्तार र ग्राबेल | ११ | पूर्वाधार विकास | ५००,००० |
| १४ | कृषि सचेतना कार्यक्रम (मयुर सहकारी) | ११ | आर्थिक विकास | ५०,००० |
| १५ | सुन्डी खेल मैदान छेउमा पिकनिक स्पोर्ट निर्माण | ११ | आर्थिक विकास | ५००,००० |
| १६ | शान्ताको घरदेखि ड्याक जाने बाटोमा नाला निर्माण | ११ | सामाजिक विकास | ६००,००० |
| १७ | सुन्डी दरै टोलको विभिन्न ठाँउमा कुलो (नाला निर्माण) | ११ | सामाजिक विकास | २००,००० |
| १८ | सुन्डी चोकमा धरहरा निर्माण | ११ | पूर्वाधार विकास | १००,००० |
| १९ | आधारभूत विद्यालय पिद्रहनीका विद्यार्थीहरुलाई यातायात व्यवस्थापन खर्च | ११ | सामाजिक विकास | २५०,००० |
| २० | विज्ञान प्रयोगशाला सामग्री तथा शैक्षिक सामग्री खरिद (पिद्रहनी) | ११ | सामाजिक विकास | ४००,००० |
| २१ | ब्रम्हस्थानी मन्दिर व्यवस्थापन (३ वटै) एक लाखका दरले | ११ | सामाजिक विकास | ३००,००० |
| २२ | शम्भु दरैको खेतबाट पश्चिम जाने कुलो लाईनिङ्ग | ११ | आर्थिक विकास | ५००,००० |
| २३ | जनशक्ति टोलको ड्याकमा मेष जाली निर्माण | ११ | पूर्वाधार विकास | ४००,००० |
| २४ | एक बहादुर कँडेलको घरदेखि चुवाडीसम्म बाटो ग्राबेल | ११ | पूर्वाधार विकास | ३००,००० |

| क्र. सं. | कार्यक्रम तथा आयोजनाको नाम | वडा नं. | क्षेत्र | जम्मा रकम |
|---|---|---|---|---|
| २५ | घनश्याम वस्नेतको घरदेखि हरिकृष्ण शाहको घरसम्म दुवैतर्फ कुलो लाइनिङ्ग | ११ | आर्थिक विकास | १५०,००० |
| २६ | काउले बा को घरदेखि पूर्वपट्टी रिटेनिङ्ग वाल | ११ | पूर्वाधार विकास | ५००,००० |
| २७ | डिले गुरुङ्गको घरदेखि राजु तामाङ्गको खेतसम्मको बाटो ग्राबेल | ११ | पूर्वाधार विकास | २००,००० |
| २८ | वातावरण तथा विपद् व्यवस्थापन कोष | ११ | विविध कोषहरु | ५०,००० |
| २९ | गुम्बा भित्र अधुरो मेष जाली पुरा गर्ने र गेट निर्माण | ११ | पूर्वाधार विकास | १००,००० |
| ३० | घनश्याम बस्नेतको घरदेखि वडा न १० जाने बाटो ढलान र पिच | ११ | पूर्वाधार विकास | ९००,००० |
| ३१ | ब्युटिफुल माइन्ड अगाडी बाटो उच्च स्तरीय ग्राबेल | ११ | पूर्वाधार विकास | २००,००० |
| ३२ | बालमैत्री फर्निचर तथा बाल विकास केन्द्रको लागि सामग्री खरिद (खरखुट्टे) | ११ | सामाजिक विकास | ३२०,००० |
| ३३ | दुवै आमा समुहलाई फर्निचर तथा सामग्री खरिद | ११ | सामाजिक विकास | ९०,००० |
| ३४ | दरै उद्घोषक तालिम | ११ | सामाजिक विकास | १५०,००० |
| ३५ | एलाईन्स क्लब चितवन पिद्रहनीलाई फर्निचर तथा ड्रेस खरिद | ११ | सामाजिक विकास | ५०,००० |
| ३६ | जिल्ला स्तरीय फुटवल प्रतियोगिता सञ्चालन (इन्द्र कमल युवा क्लब) | ११ | सामाजिक विकास | २००,००० |
| ३७ | पत्र पत्रिका तथा विज्ञापन खर्च | ११ | प्रशासनिक खर्च | १०,००० |
| ३८ | पुडासैनीको घरदेखि मनु भुजेलको घरहुँदै ड्याक जोड्ने बाटो कालोपत्रे | ११ | पूर्वाधार विकास | २,०००,००० |
| ३९ | ५ वर्ष मुनिका बच्चाको आमाहरुलाई सर्वौत्तम पिठो भटमासको दुध बनाउने तथा सरसफाई सम्बन्धी प्रयोगात्मक तालिम | ११ | सामाजिक विकास | २००,००० |
| ४० | गर्भवती महिलालाई झुल वितरण | ११ | सामाजिक विकास | ५०,००० |
| ४१ | कोइली धारा कुलोको घोलमा पानी निकासको आवश्यक व्यवस्था तथा मुहानमा गेट निर्माण | ११ | आर्थिक विकास | ५००,००० |
| ४२ | जनशक्ति कुलोमा लाइनिङ्ग | ११ | आर्थिक विकास | ५००,००० |
| ४३ | जनशक्ति कुल मुहान मर्मत संभार | ११ | आर्थिक विकास | १००,००० |

| क्र. सं. | कार्यक्रम तथा आयोजनाको नाम | वडा नं. | क्षेत्र | जम्मा रकम |
|---|---|---|---|---|
| ४४ | जनकल्याण कुलो मुहान मर्मत संभार | ११ | आर्थिक विकास | १००,००० |
| ४५ | पिद्रहनी बत्तीस चर्च कम्पाउण्ड | ११ | सामाजिक विकास | २००,००० |
| ४६ | महिला स्वा.स्व.से.हरुलाई विदाई तथा सम्मान कार्यक्रम | ११ | सामाजिक विकास | ५०,००० |
| ४७ | आधारभूत विद्यालय खरखुट्टे र पिद्रहनीका विद्यार्थीहरुलाई स्वास्थ्य शिषा कार्यक्रम | ११ | सामाजिक विकास | २५,००० |
| ४८ | दलित तथा महिलाहरुको लागि लागि लैङ्गीक हिंसा सम्बन्धी कार्यक्रम | ११ | सामाजिक विकास | ७५,००० |
| | **कुल जम्मा (११)** | | | १४,५२७,५९० |
| १ | उम्राहा घोलमा वाल तथा पानि फेकुवा देखि लक्ष्मी घर सम्म ढल निर्माण | १२ | सामाजिक विकास | १,४००,००० |
| २ | बिष्णु गेटमा लाइनिंग र कल्भर्ट निर्माण | १२ | सामाजिक विकास | ४००,००० |
| ३ | कुमरोज अधुरो ढल निर्माण (महेश्वर चौधरी घर पट्टि ) | १२ | सामाजिक विकास | ५००,००० |
| ४ | बुद्धिराम महतोको घर देखि पस्चिम तर्फ वाल निर्माण | १२ | पूर्वाधार विकास | २५०,००० |
| ५ | इट्टा घाटबाट नया बाटो मर्मत तथा ग्राबेल | १२ | पूर्वाधार विकास | २५०,००० |
| ६ | भागवत लटौलाको घर देखि उतर कुलो र देवराज तिमिल्सिन घर देखि उतर तर्फ ढल निर्माण | १२ | सामाजिक विकास | ६५०,००० |
| ७ | भोला चोक देखि पश्चिम दुवै बाटो ग्राबेल तथा मर्मत | १२ | पूर्वाधार विकास | ३५०,००० |
| ८ | क्रिया घर तथा महिला भवन निर्माण | १२ | पूर्वाधार विकास | १००,००० |
| ९ | कपिया भित्रि बाटोमा ढल निर्माण | १२ | सामाजिक विकास | ६००,००० |
| १० | मित्र लाल घर छेउमा कल्भर्ट र ढल सुधार | १२ | सामाजिक विकास | १००,००० |
| ११ | कपिया भित्रि बाटोमा ग्राबेल तथा डुंगी निर्माण | १२ | पूर्वाधार विकास | २००,००० |
| १२ | रामशरण घर देखि रामरुप घर सम्म ग्राबेलतथा मर्मत | १२ | पूर्वाधार विकास | २००,००० |
| १३ | ठुलो पलोट पोखरी जाने बाटो ग्राबेल तथा मर्मत | १२ | पूर्वाधार विकास | २००,००० |
| १४ | साठी बिघे कुलोमा गेट निर्माण | १२ | आर्थिक विकास | २५०,००० |
| १५ | सिसहानी शिव मन्दिर, श्रीमाया घर हुँदै कपिया जाने बाटो मर्मत तथा ग्राबेल | १२ | पूर्वाधार विकास | ३००,००० |
| १६ | ढुङ्ग्रे खोला पुर्व जाने बाटोमा हेम पाइप खरिद | १२ | आर्थिक विकास | १५०,००० |
| १७ | ढुङ्ग्रे खोला पश्चिम तर्फ तटबन्धन | १२ | आर्थिक विकास | ३००,००० |

| क्र. सं. | कार्यक्रम तथा आयोजनाको नाम | वडा नं. | क्षेत्र | जम्मा रकम |
|---|---|---|---|---|
| १८ | डाडा गाउ देखी कुमार सेढाईको खेत सम्म ग्राबेल तथा मर्मत | १२ | पूर्वाधार विकास | २५०,००० |
| १९ | सिसाहनी बाबुरामको घर देखि पश्चिम कुलो निर्माण | १२ | आर्थिक विकास | २५०,००० |
| २० | श्रीकृष्ण मन्दिर निर्माण | १२ | सामाजिक विकास | ३००,००० |
| २१ | सिसाहनी मूल सडकमा ढल निर्माण | १२ | सामाजिक विकास | २५०,००० |
| २२ | जनकपुर चौधरी गाउमा ढल निर्माण | १२ | सामाजिक विकास | ५००,००० |
| २३ | उज्वल को घर देखि उतर तर्फ ढल निर्माण | १२ | सामाजिक विकास | ५००,००० |
| २४ | सामुदायिक स्वास्थ्य समाज देखि पश्चिम कुलो निर्माण | १२ | आर्थिक विकास | ५००,००० |
| २५ | जनकपुर बुढी रापती जल उ. स. कुलो निर्माण | १२ | आर्थिक विकास | १,०००,००० |
| २६ | कपिया स्कुलको पश्चिम पर्खालबाट घोलको हेम पाइप सम्म ढल तथा चौरमा वाल निर्माण | १२ | सामाजिक विकास | ५००,००० |
| २७ | कपिया मा. बि. साना बिधार्थीको लागि खेलकुद सामग्री | १२ | सामाजिक विकास | २५०,००० |
| २८ | सामुदायिक बिद्यालयका बिधार्थीहरुको लागि स्कुल ब्याग खरिद | १२ | सामाजिक विकास | ३५०,००० |
| २९ | साना किसान आधारभूत तह १-३ (प्रबर्द्धनात्मक कार्यक्रम) | १२ | सामाजिक विकास | १५०,००० |
| ३० | जनकपुर आधारभूत तह (प्रबर्द्धनात्मक कार्यक्रम ) | १२ | सामाजिक विकास | १५०,००० |
| ३१ | नागरिक आरोग्य केन्द्रलाई अवास्येक समान र औषधि खरिद | १२ | सामाजिक विकास | २००,००० |
| ३२ | अत्यावस्यक औषधि तथा सामग्री खरिद | १२ | सामाजिक विकास | १५०,००० |
| ३३ | म.स्वा.से.हरुलाई क्षमत अभिबृधि तथा प्रोत्साहन कार्यक्रम | १२ | सामाजिक विकास | ६०,००० |
| ३४ | जनचेतनामुलक तथा सुरक्षित प्रसुती प्रोत्साहन कार्यक्रम | १२ | सामाजिक विकास | २००,००० |
| ३५ | वडा भित्र बिपन्न परिवारहरुलाई स्वास्थ्य बिमा कार्यक्रम | १२ | सामाजिक विकास | ५००,००० |
| ३६ | डेरीहरुलाई घाँसको बिउ अनुदान | १२ | आर्थिक विकास | ३००,००० |
| ३७ | त्तरकारिको बिउ वितरण कार्यक्रम | १२ | सामाजिक विकास | १५०,००० |
| ३८ | सडक बती मर्मत टोल विकास संस्थाहरुलाई अनुदान | १२ | सामाजिक विकास | १६०,००० |
| ३९ | वडा स्तरीय युवा क्लव भवन निर्माण | १२ | पूर्वाधार विकास | १५०,००० |

| क्र. सं. | कार्यक्रम तथा आयोजनाको नाम | वडा नं. | क्षेत्र | जम्मा रकम |
|---|---|---|---|---|
| ४० | जनकपुर कल्भर्ट बाट पश्चिम बेचनको खेत दुवै तर्फ वाल | १२ | पूर्वाधार विकास | १५०,००० |
| ४१ | पत्रपत्रिका तथा बिज्ञापन | १२ | प्रशासनिक खर्च | २०,००० |
| ४२ | युवा क्लव द्वारा विभिन्न दिवस मनाउने | १२ | सामाजिक विकास | ५०,००० |
| ४३ | लालुको ढिक देखि कार्कीको खेत सम्म कुलो सफाई | १२ | आर्थिक विकास | १००,००० |
| ४४ | धरमपुर कुलोमा खयरखेत र झौलाया जाने २ वटा कल्भर्ट | १२ | सामाजिक विकास | ५००,००० |
| ४५ | खेलकुद विकास | १२ | सामाजिक विकास | १५०,००० |
| ४६ | दलितहरुको बाध्य बादन र ड्रेस | १२ | सामाजिक विकास | १००,००० |
| ४७ | दलित ,पिछडा बर्गको महिलाहरुको लागि तथा सिपमुलक तालिम नेतृत्व | १२ | सामाजिक विकास | १००,००० |
| ४८ | कुमरोज प्रहरी चौकी किचन मर्मत | १२ | पूर्वाधार विकास | ५०,००० |
| ४९ | कृष्ण दत्त उप्रेतीको घर देखि पश्चिम नया बाटो ग्राबेल तथा मर्मत | १२ | पूर्वाधार विकास | १५०,००० |
| ५० | राम जानकी सामुदायिक अधुरो भवन | १२ | पूर्वाधार विकास | ३००,००० |
| ५१ | कपिया ठुलो पलोट पिपल बोट बाट पश्चिम हरिशरण खेत सम्म कुलो लाइनिंग | १२ | आर्थिक विकास | ५००,००० |
| ५२ | रविदत्तको खेत अगाडी कुलोमा स्ल्याप निर्माण | १२ | आर्थिक विकास | १५०,००० |
| ५३ | बोटे सामुदायिक महिलाहरुलाई सास्कृतिक झल्काउने ड्रेस खरिद | १२ | सामाजिक विकास | ५०,००० |
| ५४ | मर्मत संभार कोष | १२ | विविध कोषहरु | ४००,००० |
| ५५ | बाताबरण तथा बिपत ब्यबस्थान कोष | १२ | विविध कोषहरु | २०९,६७९ |
| ५६ | स्थानीय विकास बिशेष कोष | १२ | विविध कोषहरु | १००,००० |
| | **कुल जम्मा (१२)** | | | १६,०९९,६७९ |
| १ | महिला तथा युवा युवतीहरुलाई सीपमुलक तालिम | १३ | सामाजिक विकास | २००,००० |
| २ | स्थानीय विशेष कोष | १३ | विविध कोषहरु | ५००,००० |
| ३ | मर्मत सम्भार कोष | १३ | विविध कोषहरु | २००,७०१ |
| ४ | वडा भरीको ह्युमपाइप | १३ | आर्थिक विकास | २००,००० |
| ५ | वडा भरिको विजुली पोल सार्न | १३ | पूर्वाधार विकास | २००,००० |

| क्र. सं. | कार्यक्रम तथा आयोजनाको नाम | वडा नं. | क्षेत्र | जम्मा रकम |
|---|---|---|---|---|
| ६ | विपद् व्यवस्थापन कोष | १३ | विविध कोषहरु | २००,००० |
| ७ | विज्ञापन तथा प्रचार प्रसार | १३ | कार्यालय सञ्चालन | १००,००० |
| ८ | शहरी स्वास्थ्य क्लिनकमा औषधी खरिद | १३ | सामाजिक विकास | १००,००० |
| ९ | सिलवालको घरदेखि गौवा राजकुमार गौतमको घरसम्म नाला निर्माण | १३ | सामाजिक विकास | ८००,००० |
| १० | डिके चौधरीको घरदेखि ढुंग्रे खोलासम्म बाटो विस्तार | १३ | पूर्वाधार विकास | १००,००० |
| ११ | रामको घरदेखि गोपाल सुनारको घरसम्मको बाटोमा ग्राबेल | १३ | पूर्वाधार विकास | ३००,००० |
| १२ | महादेवथान पूलदेखि वि.पि. बनसम्म बाटो ग्राबेल | १३ | पूर्वाधार विकास | २००,००० |
| १३ | इट्टा घाँटमा रामसिंगको घरपछाडी तटबन्धन | १३ | पूर्वाधार विकास | ४००,००० |
| १४ | सेनाको घरदेखि दक्षिण पट्टी महिला वातावरण भवनसम्म नयाँ बाटो विस्तार | १३ | पूर्वाधार विकास | २००,००० |
| १५ | वडा भरीको मठमन्दिर मर्मतसम्भार | १३ | पूर्वाधार विकास | ३००,००० |
| १६ | होम बहादुर चोकदेखि हात्ती काउन्टरसम्म कालोपत्रे | १३ | पूर्वाधार विकास | २,०००,००० |
| १७ | गवै प्रहरी चौकीदेखि गवै चोकसम्म वाल र नाला निर्माण | १३ | सामाजिक विकास | ८००,००० |
| १८ | झरियाको घरदेखि गवै चोकसम्म वाल र नाला निर्माण | १३ | सामाजिक विकास | ४००,००० |
| १९ | लामा ढिकबाट रत्न श्रेष्ठको घरसम्म बाटो ग्राबेल | १३ | पूर्वाधार विकास | २००,००० |
| २० | सिम्रेनी गैडाचोक देखि वि.पि. बनसम्म कालोपत्रे | १३ | पूर्वाधार विकास | ९००,००० |
| २१ | गवै चोकदेखि महादेव पुलसम्म ग्रावेल | १३ | पूर्वाधार विकास | २५०,००० |
| २२ | गवै चोकदेखि लामा ढिकसम्म वाल निर्माण | १३ | पूर्वाधार विकास | ३००,००० |
| २३ | टेक बहादुरको घरदेखि पूर्व लामा ढिकसम्म बाटो विस्तार | १३ | पूर्वाधार विकास | २००,००० |
| २४ | खेलकुद कार्यक्रम तथा सामग्री खरिद | १३ | सामाजिक विकास | ५००,००० |
| २५ | वडा भरिको दुग्ध सहकारी संस्थालाई अनुदान | १३ | सामाजिक विकास | ३००,००० |
| २६ | वडा भरिको स्वयम सेविकालाई प्रोत्साहन | १३ | सामाजिक विकास | ४०,००० |
| २७ | अति विपन्न परिवारलाई स्वास्थ्य विमा कार्यक्रम | १३ | सामाजिक विकास | ३००,००० |
| २८ | कृष्ण गुरुङ्गको घरदेखि पूर्व उत्तर सितारामको घरसम्म बाटो विस्तार | १३ | पूर्वाधार विकास | १५०,००० |

| क्र. सं. | कार्यक्रम तथा आयोजनाको नाम | वडा नं. | क्षेत्र | जम्मा रकम |
|---|---|---|---|---|
| २९ | महिला वातावरण संघ | १३ | सामाजिक विकास | २००,००० |
| ३० | धार्मिक साँस्कृतिक जगेर्ना | १३ | सामाजिक विकास | २००,००० |
| ३१ | प्रहरी चौकि गवै | १३ | सामाजिक विकास | १००,००० |
| ३२ | वडा भरिको सामुदायिक विद्यालयका विद्यार्थीहरुलाई पोशाक | १३ | सामाजिक विकास | ६९५,००० |
| ३३ | हर्नरी जेठाको घरअगाडी कल्भर्ट र नाला निर्माण | १३ | सामाजिक विकास | ४००,००० |
| ३४ | गणेश श्रेष्ठको घरदेखि झोलुङ्गे पुलसम्म उच्चस्तरीय ग्राबेल | १३ | पूर्वाधार विकास | ३००,००० |
| ३५ | जेठाको घरदेखि हर्नरी स्कुलसम्म नाला निर्माण | १३ | सामाजिक विकास | ९००,००० |
| ३६ | धर्मेश्वर स्कुल अगाडी कार्कीको घरदेखि पूर ढल निर्माण | १३ | सामाजिक विकास | ४००,००० |
| ३७ | अमर पाण्डेको खेलबाट पश्चिम झोलुङ्गे पुलसम्म नयाँ बाटो विस्तार | १३ | पूर्वाधार विकास | १५०,००० |
| ३८ | बोटे घाट पुलबाट पूर्वतर्फ जाने बाटो बाल निर्माण | १३ | पूर्वाधार विकास | १००,००० |
| ३९ | महाविर टोलमा बाटो ग्राबेल र कल्भर्ट निर्माण | १३ | पूर्वाधार विकास | ४००,००० |
| ४० | वडा भरिको कुलो मर्मतसम्भार | १३ | पूर्वाधार विकास | ३००,००० |
| ४१ | सिम्रेनी बाल विकास केन्द्र | १३ | सामाजिक विकास | १००,००० |
| ४२ | दराईको घरबाट जोगिको घरसम्म बाटो ग्राबेल | १३ | पूर्वाधार विकास | ३००,००० |
| ४३ | लालुको ढिक देखि कार्कीको घरसम्म कुलो मर्मत | १३ | आर्थिक विकास | १००,००० |
| ४४ | शिवराम थापाको घरदेखि नक्कलेको घरुहुँदै जीतबहादुर तमाङ्गको घरसम्म कालोपत्रे | १३ | पूर्वाधार विकास | ५००,००० |
| ४५ | अति विपन्न आवास | १३ | सामाजिक विकास | १००,००० |
| ४६ | कार्कीको घरदेखि ओलीको घरहुँदै धरमपुर जानेबाटो विस्तार तथा ग्राबेल | १३ | पूर्वाधार विकास | २००,००० |
| ४७ | भरतको खेतदेखि गोपाल सुनारको घरसम्म कुलो लाइनिङ्ग | १३ | आर्थिक विकास | २००,००० |
| | **जम्मा (१३)** | | | १५,९८५,७०१ |
| | **कुल जम्मा (१-१३)** | | | १९१,८००,००० |

# खैरहनी नगरपालिका

नगरकार्यपालिकाको कार्यालय

आ.व. २०७८।०७९

**सङ्घीय सरकारद्वारा हस्तान्तरित अनुदान**

| क्र.स. | योजनाको नाम | क्षेत्र | उपक्षेत्र | विनियोजित रकम |
|---|---|---|---|---|
| १ | सशर्त अनुदान | | | २३६,८००,००० |
| **क.** | **गरिब घर परिवार पहिचान तथा परिचय पत्र वितरण कार्यक्रम (गरिव लक्षित विशेष कार्यक्रम)** | | | |
| १ | गणक तथा सुपरीवेक्षकको पारिश्रमिक | नेपाल सरकार | नगद | १,४४२,००० |
| २ | अतिरिक्त प्रोत्साहन भत्ता | नेपाल सरकार | नगद | २८८,००० |
| ३ | विविध खर्च स्थानीय तह | नेपाल सरकार | नगद | १५५,००० |
| ४ | गणक/सुपरीवेक्षक इन्टरनेट खर्च | नेपाल सरकार | नगद | ११०,००० |
| ५ | यातायात खर्च (गणक तथा सुपरीवेक्षक) | नेपाल सरकार | नगद | ४९५,००० |
| ६ | कार्यक्रम प्रचारप्रसार खर्च | नेपाल सरकार | नगद | १००,००० |
| ७ | भ्रमण अनुगमन | नेपाल सरकार | नगद | २१०,००० |
| **ख.** | **शिक्षा, युवा तथा खेलकुद** | | | |
| ८ | आधारभूत तहका स्वीकृत दरवन्दीका शिक्षक, राहत अनुदान शिक्षकका लागि तलब भत्ता अनुदान (विशेष शिक्षा परिषद अन्तरगतका शिक्षक/कर्मचारीहरु समेत) | नेपाल सरकार | नगद | ९१,८००,००० |
| ९ | माध्यमिक तहका स्वीकृत दरवन्दीका शिक्षक, राहत अनुदान शिक्षक लागि तलब भत्ता अनुदान (विशेष शिक्षा परिषद अन्तरगतका शिक्षक/कर्मचारी, प्राविधिक धारका प्रशिक्षक समेत) | नेपाल सरकार | नगद | २५,०००,००० |
| १० | प्रारम्भिक बाल विकास सहजकर्ताहरुको पारिश्रमिक तथा विद्यालय कर्मचारी व्यबस्थापन अनुदान | एस.एस. डि. पि. | शोधभर्ना हुने अनुदान | ५८३,००० |
| ११ | प्रारम्भिक बाल विकास सहजकर्ताहरुको पारिश्रमिक तथा विद्यालय कर्मचारी व्यबस्थापन अनुदान | नेपाल सरकार | नगद | ८,०१०,००० |

| क्र.स. | योजनाको नाम | क्षेत्र | उपक्षेत्र | विनियोजित रकम |
|---|---|---|---|---|
| १२ | सार्वजनिक विद्यालयका विद्यार्थीहरुका लागि निशुल्क पाठ्यपुस्तक अनुदान | नेपाल सरकार | नगद | ३,४२३,००० |
| १३ | सार्वजनिक विद्यालयका विद्यार्थीहरुका लागि निशुल्क पाठ्यपुस्तक अनुदान | एस.एस. डि. पि. | शोधभर्ना हुने अनुदान | २४९,००० |
| १४ | तोकिएका विद्यार्थीको दिवा खाजाका लागि विद्यालयलाई अनुदान | नेपाल सरकार | नगद | १०,५९६,००० |
| १५ | तोकिएका विद्यार्थीको दिवा खाजाका लागि विद्यालयलाई अनुदान | एस.एस. डि. पि. | शोधभर्ना हुने अनुदान | ७६८,००० |
| १६ | विद्यालय सञ्चालन तथा व्यवस्थापन अनुदान | नेपाल सरकार | नगद | १,७६०,००० |
| १७ | विद्यालय सञ्चालन तथा व्यवस्थापन अनुदान | एस.एस. डि. पि. | शोधभर्ना हुने अनुदान | १२८,००० |
| १८ | शैक्षिक पहुँच सुनिश्चितता, अनौपचारिक तथा वैकल्पिक शिक्षा कार्यक्रम (परम्परागत विद्यालय, वैकल्पिक विद्यालय, साक्षरता र निरन्तर शिक्षाका कार्यक्रम समेत) | एस.एस. डि. पि. | शोधभर्ना हुने अनुदान | ४१,००० |
| १९ | शैक्षिक पहुँच सुनिश्चितता, अनौपचारिक तथा वैकल्पिक शिक्षा कार्यक्रम (परम्परागत विद्यालय, वैकल्पिक विद्यालय, साक्षरता र निरन्तर शिक्षाका कार्यक्रम समेत) | नेपाल सरकार | नगद | ५५९,००० |
| २० | विद्यालयमा शैक्षिक गुणस्तर सुदृढीकरण एवम् कार्यसम्पादनमा आधारित प्रोत्साहन अनुदान | नेपाल सरकार | नगद | २,३५७,००० |
| २१ | विद्यालयमा शैक्षिक गुणस्तर सुदृढीकरण एवम् कार्यसम्पादनमा आधारित प्रोत्साहन अनुदान | एस.एस. डि. पि. | शोधभर्ना हुने अनुदान | १७१,००० |
| २२ | सामुदायिक विद्यालयका छात्राहरुलाई निशुल्क स्यानिटरी प्याड ब्यवस्थापन | नेपाल सरकार | नगद | १,४३७,००० |
| २३ | सामुदायिक विद्यालयका छात्राहरुलाई निशुल्क स्यानिटरी प्याड ब्यवस्थापन | एस.एस. डि. पि. | शोधभर्ना हुने अनुदान | १०४,००० |
| २४ | प्रति विद्यार्थी लागतका आधारमा शिक्षण सिकाइ सामग्री एवम् कक्षा ८ को परीक्षा व्यवस्थापन अनुदान | नेपाल सरकार | नगद | १,८४७,००० |
| २५ | प्रति विद्यार्थी लागतका आधारमा शिक्षण सिकाइ सामग्री एवम् कक्षा ८ को परीक्षा व्यवस्थापन अनुदान | एस.एस. डि. पि. | शोधभर्ना हुने अनुदान | १३४,००० |
| २६ | आधारमुत तह कक्षा (६-८) मा अंग्रेजी,गणित र विज्ञान विषयमा शिक्षण सहयोग अनुदान | नेपाल सरकार | नगद | ९४६,००० |
| २७ | आधारमुत तह कक्षा (६-८) मा अंग्रेजी,गणित र विज्ञान विषयमा शिक्षण सहयोग अनुदान | एस.एस. डि. पि. | शोधभर्ना हुने अनुदान | ६९,००० |
| २८ | GPE को सहयोगमा कोभिड - १९ का कारण उत्पन्न परिस्थितिमा सिकाइ सहजीकरणका लागि शैक्षिक कार्यक्रम | जि.पि.ई. | शोधभर्ना हुने अनुदान | २००,००० |

| क्र.स. | योजनाको नाम | क्षेत्र | उपक्षेत्र | विनियोजित रकम |
|---|---|---|---|---|
| २९ | कोभिड - १९ का कारण उत्पन्न परिस्थितिमा सिकाइ सहजीकरणका लागि शैक्षिक कार्यक्रम | नेपाल सरकार | नगद | ४६६,००० |
| ३० | कोभिड - १९ का कारण उत्पन्न परिस्थितिमा सिकाइ सहजीकरणका लागि शैक्षिक कार्यक्रम | एस.एस. डि. पि. | शोधभर्ना हुने अनुदान | ३४,००० |
| ३१ | सार्वजनिक विद्यालयमा अध्ययनरत विद्यार्थीहरुका लागि छात्रबृत्ति (आवासीय तथा गैरआवासीय) | एस.एस. डि. पि. | शोधभर्ना हुने अनुदान | ११९,००० |
| ३२ | सार्वजनिक विद्यालयमा अध्ययनरत विद्यार्थीहरुका लागि छात्रबृत्ति (आवासीय तथा गैरआवासीय) | नेपाल सरकार | नगद | १,६९९,००० |
| ३३ | राष्ट्रपति रनिङ्ग सिल्ड प्रतियोगिता (स्थानीय तहस्तरीय) | नेपाल सरकार | नगद | १००,००० |
| ग. | प्रधानमन्त्री रोजगार कार्यक्रम | | | |
| ३४ | कामका लागि पारिश्रमिक अनुदान | नेपाल सरकार | नगद | ७२२,००० |
| ३५ | रोजगार संयोजकको तलव | नेपाल सरकार | नगद | ४६८,००० |
| ३६ | रोजगार संयोजकको पोसाक | नेपाल सरकार | नगद | १०,००० |
| | **युवा रोजगारीका लागि रुपान्तरण पहल परियोजना** | | | |
| ३७ | रोजगार सेवा केन्द्रको सञ्चालन (अनुगमन, सञ्चार, स्टेशनरी, मर्मत,अन्य) | नेपाल सरकार | नगद | २०५,००० |
| ३८ | कामका लागि पारिश्रमिक अनुदान (युवा रुप) | नेपाल सरकार | नगद | ४१,००० |
| ३९ | कामका लागि पारिश्रमिक अनुदान (युवा रुप) | आई डि ए | शोधभर्ना हुने ऋण | ३,८००,००० |
| ४० | रोजगार सहायकको तलब | नेपाल सरकार | नगद | ३६७,००० |
| ४१ | रोजगार सहायकको पोशाक भत्ता | नेपाल सरकार | नगद | १०,००० |
| ४२ | प्राविधिक सहायकको पोसाक | नेपाल सरकार | नगद | १०,००० |
| ४३ | प्राविधिक सहायकको तलव | नेपाल सरकार | नगद | ३६७,००० |
| | **युवा रोजगारीका लागि रुपान्तरण पहल परियोजना** | | | |
| ४४ | रोजगार सेवा केन्द्रको सुदृढिकरण (कम्प्यूटर, फर्निचर फिक्चर्स, क्यामरा, अन्य विद्युतीय उपकरण) | नेपाल सरकार/ आन्तरिक ऋण | नगद | २००,००० |

| क्र.स. | योजनाको नाम | क्षेत्र | उपक्षेत्र | विनियोजित रकम |
|---|---|---|---|---|
| **घ.** | **राष्ट्रिय परिचयपत्र तथा पञ्जीकरण विभाग** | | | |
| ४५ | एम. आई. एस. अपरेटर र फिल्ड सहायको लागि सञ्चार खर्च | आई डि ए | शोधभर्ना हुने ऋण | ८,००० |
| ४६ | मेशिनरी आजार तथा फर्निचर मर्मत सम्भार (सेवा केन्द्र सञ्चालानार्थ) | आई डि ए | शोधभर्ना हुने ऋण | ९६,००० |
| ४७ | मसलन्द सामान खरिद (सेवा केन्द्र सञ्चालानार्थ) | आई डि ए | शोधभर्ना हुने ऋण | १८०,००० |
| ४८ | सञ्चार सामाग्री प्रसारण तथा छपाई (सञ्चार र पँहुच अभियान सञ्चालान) | आई डि ए | शोधभर्ना हुने ऋण | २८०,००० |
| ४९ | एम. आई. एस. अपरेटर र फिल्ड सहायक पारिश्रमिक, चाडपर्व खर्त तथा पोशाक खर्च | आई डि ए | शोधभर्ना हुने ऋण | ७८६,००० |
| ५० | विभागले उपलव्ध गराएको तालिम खाका बमोजिम घटना दर्ता तथा सामाजिक सुरक्षा सम्बन्धमा नपा/गापा, वडा कार्यालयका कर्मचारीहरुको लागि तालिम तथा जनप्रतिनिधिहरुलाई अभिमुखिकरण कार्यक्रम सञ्चालन | आई डि ए | शोधभर्ना हुने ऋण | ३४२,००० |
| ५१ | एम. आई. एस. अपरेटर र फिल्ड सहायक देनिक भ्रमण भत्ता तथा यातायत खर्च | आई डि ए | शोधभर्ना हुने ऋण | १५६,००० |
| ५२ | स्थानीय तहका कर्मचारी र जनप्रतिनिधिहरुको लागि अनुगमन तथा मुल्याकन खर्च | आई डि ए | शोधभर्ना हुने ऋण | १०४,००० |
| ५३ | अन्य विविध खर्च-Periodic meeting costs of LGPCC | आई डि ए | शोधभर्ना हुने ऋण | २३,००० |
| ५४ | अन्य विविध खर्च-Mobilization of CSOs, Civic Groups, NGOs for increased social accountability | आई डि ए | शोधभर्ना हुने ऋण | १२५,००० |
| **ङ** | **लघु उद्यम विकास कार्यक्रम** | | | |
| ५५ | सम्भाव्य उत्पादनको उत्पादकत्व र बजार प्रतिस्पर्धा बृद्धि गर्नका लागि कम्तिमा ५ जनाको समुहमा प्रबिधि हस्तान्तरण | नेपाल सरकार | नगद | १४०,००० |
| ५६ | गरिबी निवारणका लागि लघु उद्यम विकास कार्यक्रम संचालन निर्देशिका, २०७७ बमोजिम उद्यमीको स्तरोन्नती (आवश्यकता पहिचानका आधारमा पुनर्ताजगी र एडभान्स सीप विकास तालिम कार्यक्रम) | नेपाल सरकार | नगद | ५००,००० |
| ५७ | गरिबी निवारणका लागि लघु उद्यम विकास कार्यक्रम संचालन निर्देशिका, २०७७ बमोजिम लघु उद्यम विकास मोडेलमा नयाँ लघु उद्यमी सिर्जना गर्ने | नेपाल सरकार | नगद | २,२६०,००० |
| **च.** | **कृषि सेवा तर्फ** | | | |
| ५८ | फलफूल दशक विरुवा रोपण कार्यक्रम | नेपाल सरकार | नगद | ५००,००० |

| क्र.स. | योजनाको नाम | क्षेत्र | उपक्षेत्र | विनियोजित रकम |
|---|---|---|---|---|
| ५९ | मकै उत्पादन प्रवर्द्धन कार्यक्रम (बाली विकास कार्यक्रम) | नेपाल सरकार | नगद | २,५५०,००० |
| ६० | खाद्यान्न वालीको उन्नत वीउ उपयोगमा मूल्य अनुदान | नेपाल सरकार | नगद | १,८००,००० |
| ६१ | उन्नत वीउ वितरकलाई प्रोत्सहान अनुदान | नेपाल सरकार | नगद | ३००,००० |
| ६२ | उन्नत वीउ उपयोग अनुगमन निरिक्षण एवं वैठक सञ्चालन | नेपाल सरकार | नगद | १००,००० |
| ६३ | पूरानो फलफूल नर्सरी सुदृढीकरण कार्यक्रम | नेपाल सरकार | नगद | ७५०,००० |
| ६४ | कोल्डरुम/पोर्टेवल कोल्ड च्याम्वर निर्माण (लागत साझेदारी 5० प्रतिशत ) | नेपाल सरकार | नगद | १,१००,००० |
| | कृषि विकास रणनीति अनुगमन तथा समन्वय कार्यक्रम | | | |
| ६५ | किसान सूचीकरण कार्यक्रम | नेपाल सरकार | नगद | ३००,००० |
| ६६ | कृषि, पशुपन्छी तथा मत्स्य तथ्याकं अध्यावधिक कार्यक्रम | नेपाल सरकार | नगद | १००,००० |
| | **प्रधानमन्त्री कृषि आधुनिकिकरण परियोजना** | | | |
| ६७ | आ.व. २०७७/७८ मा स्थापना भएका कृषि तर्फका साना व्यवसायिक कृषि उत्पादन केन्द्र (पकेट) विकास कार्यक्रम निरन्तरता | नेपाल सरकार | नगद | १,२००,००० |
| ६८ | आ.व. २०७७/७८ मा स्थापना भएको बाख्राको साना व्यवसायिक कृषि उत्पादन केन्द्र (पकेट) विकास कार्यक्रम निरन्तरता | नेपाल सरकार | नगद | ७००,००० |
| ६९ | आ.व. २०७७/७८ मा स्थापना भएको माछाको साना व्यवसायिक कृषि उत्पादन केन्द्र (पकेट) विकास कार्यक्रम निरन्तरता | नेपाल सरकार | नगद | ८००,००० |
| ७० | मौरीको साना व्यवसायिक कृषि उत्पादन केन्द्र (पकेट) विकास कार्यक्रम सञ्चालन | नेपाल सरकार | नगद | १,२००,००० |
| ७१ | गाई/भैंसीको साना व्यवसायिक कृषि उत्पादन केन्द्र (पकेट) विकास कार्यक्रम सञ्चालन | नेपाल सरकार | नगद | २,५००,००० |
| **छ.** | **पशु सेवा तर्फ** | | | |
| ७२ | ईपिडेमियोलोजी रिपोर्टिङ | नेपाल सरकार | नगद | ६,००० |
| ७३ | कृत्रिम गर्भाधान मिसन कार्यक्रम | नेपाल सरकार | नगद | ४००,००० |

| क्र.स. | योजनाको नाम | क्षेत्र | उपक्षेत्र | विनियोजित रकम |
|---|---|---|---|---|
| ७४ | पशु आहारा मिसन कार्यक्रम | नेपाल सरकार | नगद | ४००,००० |
| ७५ | निजी क्षेत्रसँगको साझेदारीमा गाई स्रोत केन्द्रको स्थापना तथा दुग्ध प्रवर्द्धन कार्यक्रम, वडा नं.१२ | नेपाल सरकार | नगद | ६,९९४,००० |
| **ज.** | **स्वास्थ्य सेवा तर्फ** | | | |
| ७६ | स्थानीय तहका स्वास्थ्य चौकी, प्रा.स्वा.के. र अस्पतालहरुमा कार्यरत कर्मचारीहरुको तलव, महगी भत्ता, स्थानीय भत्ता, पोषाक लगायत प्रशासनिक खर्च समेत | नेपाल सरकार | नगद | १८,२००,००० |
| ७७ | पोपण विशेष (स्वास्थ्य) क्षेत्रका कार्यक्रम सञ्चालन | युरोपियन युनियन | नगद अनुदान | ३००,००० |
| ७८ | पालिका स्तरमा स्वास्थ्य संस्थाहरुको मासिक बैठक, डाटा भेरिफिकेशन एवं गुणस्तर सुधार साथै चौमासिक एवं बार्षिक समिक्षा | नेपाल सरकार | नगद | १००,००० |
| ७९ | विद्यालय स्वास्थ्य शिक्षा/आमा समुह तथा महिला स्वास्थ्य स्वयंसेविकाहरूका लागि सामाजिक व्यवहार परिवर्तन कार्यक्रम | नेपाल सरकार | नगद | १००,००० |
| ८० | राष्ट्रिय महिला स्वास्थ्य स्वयंसेविका कार्यक्रम (पोशाक प्रोत्साहन, यातायात खर्च, वार्षिक समिक्षा गोष्ठी र दिवस मनाउने खर्च समेत) | नेपाल सरकार | नगद | ७००,००० |
| ८१ | स्वास्थ्य सूचना साथै आइ एम यू सुदृढीकरण कार्यक्रम | नेपाल सरकार/ आन्तरिक ऋण | नगद | २००,००० |
| | परिवार कल्याण कार्यक्रम | | | |
| ८२ | मातृ तथा नवशिशु कार्यक्रम अन्तर्गत आमा सुरक्षा, गर्भवती उत्प्रेरणा सेवा, न्यानो झोला र निशुल्क गर्भपतन कार्यक्रम | नेपाल सरकार | नगद | १,२६८,००० |
| ८३ | कोभिड १९ विरुद्ध खोप अभियान संचालन ब्यवस्थापन खर्च -पालिकास्तरिय समिक्षा तथा योजना र पालिका तथा स्वास्थ्य सस्था स्तरिय सुपरिवेक्षण_ | नेपाल सरकार | नगद | २६१,००० |
| ८४ | पालिका स्तरमाः टाईफाइड खोप अभियान संचालन तथा नियमित खोपमा टाईफाइड खोप शुरुवातको साथै नियमित खोप सुदढीकरण र सरसफाई प्रबद्र्धनको लागि पालिका र वडा खोप समन्वय समिती र सरोकारवालाहरुको अभिमुखिकरण बैठक १ दिन | नेपाल सरकार | नगद | ४११,००० |

| क्र.स. | योजनाको नाम | क्षेत्र | उपक्षेत्र | विनियोजित रकम |
|---|---|---|---|---|
| ८५ | पालिकास्तरमा खोप र सरसफाई प्रवद्र्धन कार्यक्रमको समिक्षा, सूक्ष्मयोजना अध्यावधिक र पालिका खोप समन्वय समितिको अभिमुखिकरण समेत पालिका स्तरमा २ दिन, वडा खोप समन्वय समितिको स्वास्थ्य संस्था, वडा सतरमा अभिमुखिकरण १ दिन तथा पूर्ण खोप सुनिश्चतताको लागी घरधुरी सर्वेक्षण, भेरिफिकेशन कार्य समेत | नेपाल सरकार | नगद | २३५,००० |
| ८६ | सिबिआईएमएनसिआई Onsite कोचिंङ्ग र समता तथा पहुँच कार्यक्रम | नेपाल सरकार | नगद | २००,००० |
| ८७ | मातृ तथा नवशिशु कार्यक्रम | नेपाल सरकार | नगद | १,१६९,००० |
| ८८ | पोषण कार्यक्रम | नेपाल सरकार | नगद | २८०,००० |
| ८९ | परिवार नियोजन किशोर किशोरी तथा प्रजनन् स्वास्थ्य कार्यक्रम | नेपाल सरकार | नगद | ३७६,००० |
| | **क्षयरोग नियन्त्रण** | | | |
| ९० | कम्युनिटि डट्स कार्यक्रम कार्यक्रम संचालन, स्थानीय तह क्षयरोग मुक्त पालिका सम्बन्धी कार्यक्रम | नेपाल सरकार | नगद | ७०,००० |
| ९१ | स्वास्थ्य संस्थामा आकस्मिक अवस्थामा औसधि एवं ल्याब सामाग्री ढुवानी, रेकर्डिङ तथा रिपोर्टिङका लागि फर्म फरमेट छपाइ तथा फोटोकपी, ई-टि.बि रजिस्टर अध्यावधिक, विश्व क्षयरोग दिवस सम्बन्धी कार्यक्रम | नेपाल सरकार | नगद | ४५,००० |
| ९२ | क्षयरोगका जोखिम समुह तथा स्वास्थ सेवाको पहुच कम भएका समुदायमा सकृय क्षयरोग खोजपडताल कार्यक्रम, घरपरिवारका सदस्यहरूको सम्पर्क परिक्षण, समुदायमा क्षयरोगका विरामीहरूको खोजपडतालका लागि क्षभता अभिवृद्धि तथा परिचालन। | नेपाल सरकार | नगद | १४०,००० |
| ९३ | स्थलगत अनुशिक्षण गरि स्वास्थ्यकर्मिहरूको क्षमता अभिवृध्दि एवं तथ्यांङकको गुणस्तर सुनिश्चित, क्षयरोगका कार्यक्रमको अर्ध बार्षिक समिक्षा तथा उपचार नतिजाको कोहर्ट विश्लेषण | नेपाल सरकार | नगद | ४५,००० |
| | **उपचारात्मक सेवा कार्यक्रम** | | | |
| ९४ | आधारभूत तथा आकस्मिक स्वास्थ्य सेवाको लागि औषधि खरिद | नेपाल सरकार | नगद | १,६००,००० |

| क्र.स. | योजनाको नाम | क्षेत्र | उपक्षेत्र | विनियोजित रकम |
|---|---|---|---|---|
| ९५ | उपचारात्मक सेवा अन्तर्गतका कार्यक्रमहरु ( ,आधारभूत स्वास्थ्य सेवा केन्द्र (स्वास्थ्य चौकी ) / आधारभूत अस्पतालको न्युनतम सेवा मापदण्ड कार्यक्रम संचालन तथा सुद्रिधिकरण र आँखा, नाक, कान, घांटी तथा मुख स्वास्थ्य सम्वन्धि अभिमुखीकरण तथा बिद्यालय स्क्रीनिंग कार्यक्रम कार्यसंचालन निर्देशिकामा उल्लेख भए बमोजिम संचालन गर्ने ) | नेपाल सरकार | नगद | ५००,००० |
| | महामारी रोग नियन्त्रण कार्यक्रम | | | |
| ९६ | कोभिड १९ लगायत विभिन्न महामारीजन्य रोगहरुको रोकथाम, नियन्त्रण तथा निगरानीका लागि सरोकारवाला सँगको अन्तरक्रिया तथा RRT, स्वास्थ्यकर्मी परिचालन | नेपाल सरकार | नगद | ५०,००० |
| ९७ | औलो तथा कालाजार माहामारी हुने क्षेत्रको छनौट गरी बिषादि छर्कने (रेस्पोन्सीभ स्प्रेइङ समेत), किटजन्य रोग नियन्त्रण कार्यक्रमको अनुगमन एवम् मूल्याङ्कन तथा किटजन्य रोग नियन्त्रणका लागि बहुनिकाय अन्तरक्रिया गर्ने | नेपाल सरकार | नगद | ३०,००० |
| ९८ | पशुपंक्षी आदीबाट हुने ईन्फुएन्जा, बर्ड फ्लु, AMR, सिष्टिसर्कोसिस, टक्सोप्लाज्मोसिस आदि विभिन्न सरुवारोग सम्बन्धि रोकथाम तथा नियन्त्रणका लागि सचेतना कार्यक्रम | नेपाल सरकार | नगद | २०,००० |
| ९९ | विभिन्न सरुवारोग, नसर्ने रोग, जुनोटिक, मानसिक स्वास्थ्य सम्बन्धि अन्तरक्रिया कार्यक्रम तथा दिवसहरु (Hypertension, Diabetes, COPD, Cancer Days, आत्महत्या रोकथाम दिवस, मानसिक स्वास्थ्य दिवस, अल्जाईमर दिवस, रेबिज दिवस, विश्व औलो दिवस) मनाउने | नेपाल सरकार | नगद | १००,००० |
| | **स्वास्थ्य क्षेत्र सुधार कार्यक्रम** | | | |
| १०० | चैनपुर स्वास्थ्य चौकी खैरहनीलाई अस्पतालमा स्तरोन्नती | नेपाल सरकार/ आन्तरिक ऋण | नगद | १०,०००,००० |
| **झ** | **महिला,बालबालिका तथा जेष्ठ नागरिक** | | | |
| १०१ | महिला, बालबालिका, अपाङ्गता भएका व्यक्ति, ज्येष्ठ नागरिक र यौनिक तथा लैंगिक अल्पसंख्यक का तथ्याङ्क संकलन र अधावधिक गर्ने | नेपाल सरकार | नगद | १००,००० |

| क्र.स. | योजनाको नाम | क्षेत्र | उपक्षेत्र | विनियोजित रकम |
|---|---|---|---|---|
| ञ | **आवास व्यवस्था कार्यक्रम** | | | |
| १०२ | सुरक्षित नागरिक आवास कार्यक्रम :- बागमती प्रदेशको चितवन जिल्ला क्षेत्र नं. १ अन्तर्गत खैरहनी नगरपालिका- २१६ वटा | नेपाल सरकार/ आन्तरिक ऋण | नगद | ४,१००,००० |
| ट | **गरिब घर परिवार पहिचान तथा परिचय पत्र वितरण कार्यक्रम (गरिव लक्षित विशेष कार्यक्रम)** | | | |
| १०३ | ट्याव्लेट खरिद | नेपाल सरकार/ आन्तरिक ऋण | नगद | ६००,००० |
| ठ | **पर्यटन पूर्वाधार विकास आयोजना** | | | |
| १०४ | हरनरी पर्यटक सूचना केन्द्र खैरहनी न पा १३ चितवन | नेपाल सरकार/ आन्तरिक ऋण | नगद | १,५००,००० |
| ड | **राष्ट्रिय ग्रामीण तथा नवीकरणीय उर्जा कार्यक्रम** | | | |
| १०५ | नवीकरणीय ऊर्जा प्रवधि जडान (वायोग्याँस/विद्युतीय चुलो/सुधारिएको चुलो/ सौर्य ऊर्जा) | नेपाल सरकार/ आन्तरिक ऋण | नगद | ८००,००० |
| ढ | **तराई मधेस समृद्धि कार्यक्रम** | | | |
| १०६ | श्री राष्ट्रिय आधारभूत विद्यालय दिव्यज्योति स्कुल खैरहनी नगरपालिका | नेपाल सरकार/ आन्तरिक ऋण | नगद | २,५००,००० |
| १०७ | लामा ढिकबाट महादेव सम्म तटबन्धन खैरहनी नगरपालिका वडा नं. १३ | नेपाल सरकार/ आन्तरिक ऋण | नगद | २,५००,००० |
| २ | सङ्घीय सरकार विशेष अनुदान | | | |
| १ | आधारभूत विद्यालय मझुईको भवन निर्माण, खैरहनी ७, चितवन | नेपाल सरकार/ आन्तरिक ऋण | नगद | १२,५००,००० |

# खैरहनी नगरपालिका

नगरकार्यपालिकाको कार्यालय

आ.व. २०७८।०७९

**प्रदेश सरकारद्वारा हस्तान्तरित सशर्त कार्यक्रम**

| क्र.सं. | कार्यक्रम तथा आयोजनाको नाम | क्षेत्र | जम्मा रकम |
|---|---|---|---|
| १ | मिलनचोकदेखि शिव मन्दिरसम्म अमृत कुलो दोहोरो लाइनिङ्ग निर्माण खरखुट्टे | आर्थिक विकास | ३,०००,००० |
| २ | रामज्योती कुलो निर्माण खैरहनी -७ | आर्थिक विकास | २,०००,००० |
| ३ | सौर्य सिंचाई कार्यक्रम खैरहनी १२ चितवन | आर्थिक विकास | ३,०००,००० |
| ४ | जनकल्याण सहकारी संस्था लि. खैरहनी साझेदारीमा कृषि बजार निर्माण तथा सञ्चालन निरन्तरता | आर्थिक विकास | २,०००,००० |
| ५ | खैरहनी नगरपालिकामा प्राङ्गारिक खेती अनुसन्धान तथा प्रसार कार्यक्रम | आर्थिक विकास | २,०००,००० |
| ६ | कृषि उपज संकलन केन्द्र भवन निर्माण | आर्थिक विकास | २,०००,००० |
| ७ | दुग्ध चिस्यान केन्द्र भवन निर्माण खैरहनी न.पा. ३ गोठेश्वर | आर्थिक विकास | २,५००,००० |
| ८ | साघें बौध गुम्बा निर्माण खैरहनी न.पा.-८ चितवन | पूर्वाधार विकास | १,५००,००० |
| ९ | श्री विश्वनाथ शिव मन्दिर भवन निर्माण खैरहनी-०९ | पूर्वाधार विकास | १,५००,००० |
| १० | गोठश्वर गुम्बाको कम्पाउण्ड सहितको गेट निर्माण | पूर्वाधार विकास | १,२००,००० |
| ११ | खैरहनी वडा नं. १० साँस्कृतिक भवन | पूर्वाधार विकास | १,०००,००० |
| १२ | सिसहनी चोकबाट पश्चिम बाख्रा फर्म हुँदै गावी चोक जाने सडक खैरहनी १३ | पूर्वाधार विकास | ५,०००,००० |
| १३ | लाफा टोल कृष्ण मन्दिर टोल हुँदै रानाभाट टोल डक पिच | पूर्वाधार विकास | ५,०००,००० |
| १४ | लामीक मैनालीचोक गणेश थापाको घरहुँदै पश्चिम जाने कृषि सडक निर्माण खैरहनी नगरपालिका १३ चितवन | पूर्वाधार विकास | २,०००,००० |
| १५ | अपाङ्गता भएका व्यक्तिहरुका लागि समुदायमा आधारित पुनर्स्थापना सहयोग कार्यक्रम | सामाजिक विकास | ३००,००० |
| १६ | बालमैत्री स्थानीय तह घोषणा प्रोत्साहन कार्यक्रम | सामाजिक विकास | १५०,००० |
| १७ | बाबुआमा विहिन बालबालिका संरक्षण कार्यक्रम | सामाजिक विकास | ९६,००० |
| १८ | एक विद्यालय एक नर्स कार्यक्रम सञ्चालन निरन्तरता | सामाजिक विकास | १,५७५,००० |

| क्र.सं. | कार्यक्रम तथा आयोजनाको नाम | क्षेत्र | जम्मा रकम |
|---|---|---|---|
| १९ | न्यूनतम सेवा मापदण्ड सुधारका लागि स्वास्थ्य संस्था (प्रा.स्वा.के. र हे.पो.)लाई ससर्त अनुदान | सामाजिक विकास | २००,००० |
| २० | महिला स्वास्थ्य स्वयं सेविकाहरुका लागि सञ्चार खर्च | सामाजिक विकास | ९०,००० |
| | **कुल जम्मा** | | ३६,१११,००० |

## प्रधानमन्त्री रोजगार कार्यक्रम अन्तर्गत आ.व. २०७८।७९ को लागि प्रस्तावित आयोजनाहरु

| वडा नं. | | आयोजनाको नाम | कैफियत |
|---|---|---|---|
| १ | क | प्रत्येक टोल संस्था अन्तर्गत रहेका मठ मन्दिर र संघ सस्थामा मर्मत तथा सरसफाई | |
| | ख | वडा भरीको कालोपत्रे सडकहरु सरसफाई तथा सम्भार | |
| २ | क | वडा नं. २ अन्तर्गत रहेको सबै खोला नाला सरसफाई तथा मर्मत सम्भार कार्य | |
| ३ | क | ३ नं. वडा भरीको कालोपत्रे सडक सफा गरी दायाँ बायाँ बोट बिरुवा रोप्ने | |
| | ख | ३ नं. वडा कार्यालय परिसरमा फलफूल जातको बोट बिरुवा रोप्ने | |
| ४ | क | कंकाली सामुदायिक वन अन्तर्गतका ठाँउहरुमा झाडि सफाई, वृक्षारोपण, तारबार तथा फारलाईन सफाई कार्य | |
| ६ | क | खैरहनी माध्यमिक विद्यालयको ग्राउण्ड मर्मत तथा सरसफाई गर्ने | |
| | ख | पर्सा बजार देखि खैरहनी बजार सम्मको सडकको दुवैतर्फ खाडलहरु पुरी बिरुवा लगाउने | |
| ७ | क | भवन तथा बाँध, कुलो पैनी मर्मत संभार गर्ने | |
| १० | क | ढुंग्रेखोला पिपरा देखि पाचमुहान हुदै तल्लो समानपुरको कृष्ण मन्दिरसम्म वृक्षारोपण | |
| | ख | फफैनी कुलोको सरसफाई तथा मर्मत सम्भार | |
| | ग | सृजना दुग्ध डेरीदेखि समिचोक सुबर्णतारा दुग्ध डेरीसम्म वृक्षारोपण | |
| | घ | देविस्थान सामुदायिक भवन वरिपरी वृक्षारोपण | |
| | ङ | कठार बर पिपल चोक देखि पूर्व राप्तिको सिमानासम्म वृक्षारोपण | |
| ११ | क | हरियाली पार्क र्मत तथा तथा व्यवस्थापन (वडा साझेदारीमा) | |
| | ख | सुंडी खेल मैदानछेउमा पिकनिक स्पोर्ट निर्माण कार्यक्रम (वडा साझेदारीमा) | |
| | ग | घोल कुलोहरुमा पानि निकास गर्न सफाई तथा मर्मत कार्यक्रम | |
| नगरस्तरीय | | खैरहनी नगरपालिका अन्तर्गत रहेका खोला किनारमा तटबन्धन गर्ने कार्य (साझेदारीमा) | |

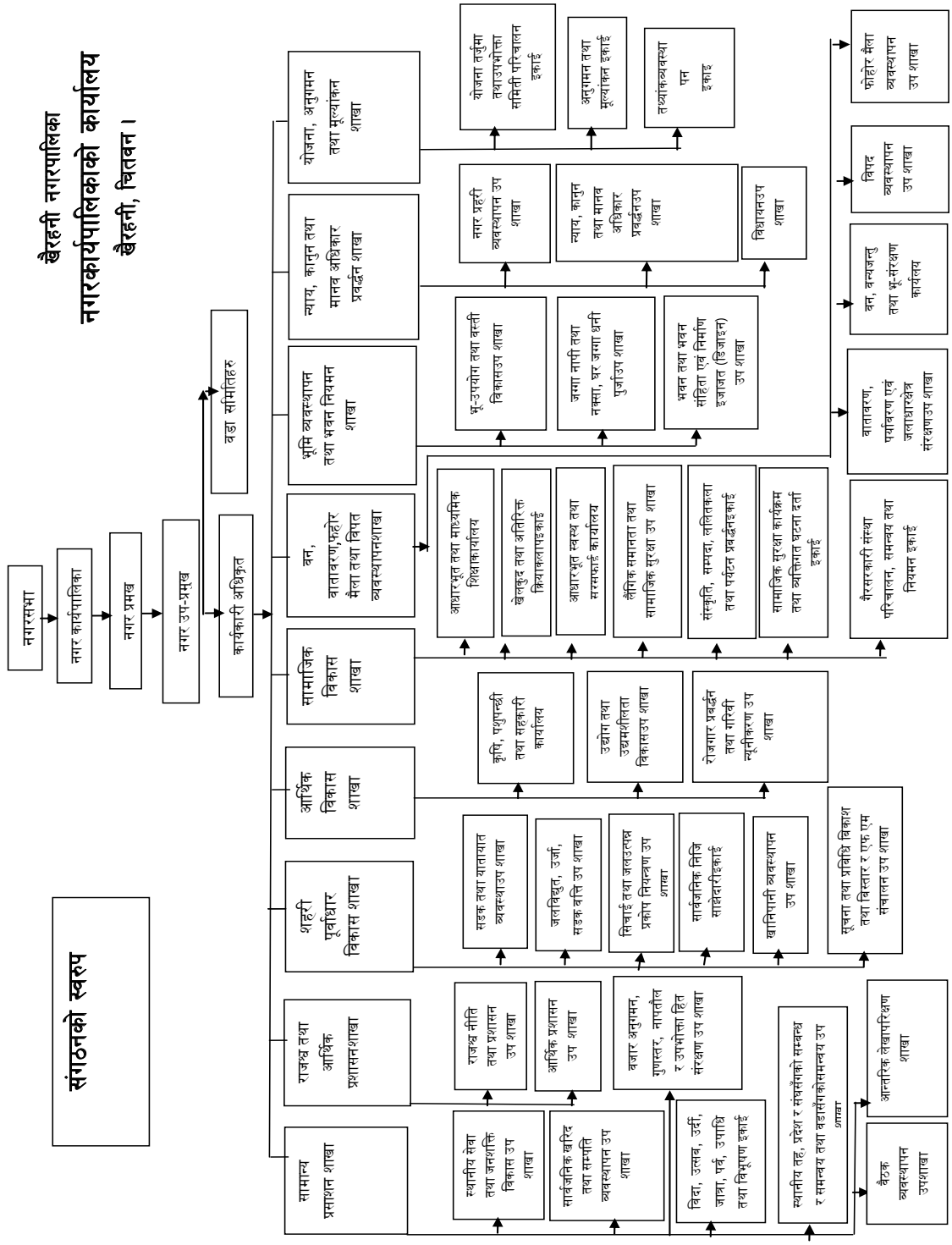
खैरहनी नगरपालिका
नगरकार्यपालिकाको कार्यालय
खैरहनी, चितवन ।
संगठनको स्वरुप
नगरसभा
नगर कार्यपालिका
नगर प्रमुख
नगर उप-प्रमुख
वडा समितिहरु
कार्यकारी अधिकृत
सामान्य प्रशासन शाखा
राजस्व तथा आर्थिक प्रशासनशाखा
शहरी पूर्वाधार विकास शाखा
आर्थिक विकास शाखा
सामाजिक विकास शाखा
वन, वातावरण,फुहोर मैला तथा विपत व्यवस्थापनशाखा
भूमि व्यवस्थापन तथा भवन नियमन शाखा
न्याय, कानुन तथा मानव अधिकार प्रवर्द्धन शाखा
योजना, अनुगमन तथा मुल्यांकन शाखा
स्थानीय सेवा तथा जनशक्ति विकास उप शाखा
सार्वजनिक खरिद तथा सम्पति व्यवस्थापन उप शाखा
राजस्व नीति तथा प्रशासन उप शाखा
आर्थिक प्रशासन उप शाखा
सडक तथा यातायात व्यवस्थाउप शाखा
जलविद्युत, उर्जा, सडक बत्ति उप शाखा
कृषि, पशुपन्छी तथा सहकारी कार्यालय
उद्योग तथा उद्यमशीलता विकासउप शाखा
रोजगार प्रवर्द्धन तथा गरिबी न्यूनीकरण उप शाखा
आधारभुत तथा माध्यमिक शिक्षाकार्यालय
खेलकुद तथा अतिरिक्त क्रियाकलापइकाई
आधारभुत स्वस्थ तथा सरसफाई कार्यालय
लैंगिक समानता तथा सामाजिक सुरक्षा उप शाखा
संस्कृति, सम्पदा, ललितकला तथा पर्यटन प्रवर्द्धनइकाई
सामाजिक सुरक्षा कार्यक्रम तथा आकस्मित घटना दर्ता इकाई
वैरसरकारी संस्था परिचालन, समन्वय तथा नियमन इकाई
वातावरण, पर्यावरण एवं जलाधारक्षेत्र संरक्षणउप शाखा
वन, वन्यजन्तु तथा भु-संरक्षण कार्यालय
फुहोर मैला व्यवस्थापन उप शाखा
विपद व्यवस्थापन उप शाखा
फुहोर मैला व्यवस्थापन उप शाखा
भू-उपयोग तथा बस्ती विकासउप शाखा
जग्गा नापी तथा नक्सा, घर जग्गा धनी पुर्जाउप शाखा
भवन तथा भवन संहिता एवं निर्माण इजाजत (डिजाइन) उप शाखा
नगर प्रहरी व्यवस्थापन उप शाखा
न्याय, कानुन तथा मानव अधिकार प्रवर्द्धनउप शाखा
चित्रायनउप शाखा
योजना तर्जुमा तथाउपभोक्ता समिती परिचालन इकाई
अनुगमन तथा मूल्यांकन इकाई
तथ्यांकव्यवस्था पन इकाइ
सडक तथा यातायात व्यवस्थाउप शाखा
जलविद्युत, उर्जा, सडक बत्ति उप शाखा
सिंचाई तथा जलउत्पन्न प्रकोप नियन्त्रण उप शाखा
सार्वजनिक निजि साझेदारीइकाई
खानिपानी व्यवस्थापन उप शाखा
सुचना तथा प्रविधि विकाश तथा विस्तार र एफ् एम् संचालन उप शाखा
बजार अनुगमन, गुणस्तर, नापतौल र उपभोक्ता हित संरक्षण उप शाखा
विवा, उत्सव, उर्दी, जात्रा, पर्व, उपाधि तथा विभूषण इकाई
स्थानीय तह, प्रदेश र संघसंगको समन्वय र समन्वय तथा वडासंगकोसमन्वय उप शाखा
बैठक व्यवस्थापन उपशाखा
आन्तरिक लेखापरिक्षण शाखा

| सि.नं. | पद | सेवा | तह | समूह | उप-समूह | संख्या |
|---|---|---|---|---|---|---|
| १ | प्रमुख प्रशासकीय अधिकृत | प्रशासन | (उप-सचिव) | रा.प.द्वितीय | | १ |
| २ | प्रशासन शाखा | प्रशासन | शाखा अधिकृत/अधिकृत स्तर छैठौं | प्रशासन | | २ |
| | | प्रशासन | ना.सु. | प्रशासन | | ३ |
| | | प्रशासन | खरिदार | प्रशासन | | १ |
| | | प्रशासन | श्रेणिबिहिन | प्रशासन | हलुका स.चालक | २ |
| | | प्रशासन | श्रेणिबिहिन | प्रशासन | नगर प्रहरी | १० |
| | | प्रशासन | श्रेणिबिहिन | प्रशासन | का.स. | ५ |
| | | सरसफाई | श्रेणिबिहिन | प्रशासन | सरसफाई कर्मचारी | १ |
| ३ | राजश्व उपशाखा | प्रशासन | ना.सु. | प्रशासन | | १ |
| | | प्रशासन | खरिदार | प्रशासन | | १ |
| ४ | सूचना तथा संचार प्रविधि उप-शाखा | प्राविधिक | अधिकृत | इन्जीनियर | इन्फर्मेसन & कम्युनिकेसन | १ |
| | | प्रशासन | क.अ | विविध | | २ |
| | | प्राविधिक | ईलेक्ट्रोनिक्स टेक्निसियन | प्राविधिक | | १ |
| ५ | पूर्वाधार विकास, वातावरण व्यवस्थापन तथा अनुगमन मुल्यांकन | प्राविधिक | बरिष्ठ इन्जीनियर | इन्जीनियरिङ्ग | सिभिल/जनरल | १ |
| ६ | सडक तथा अन्य पूर्वाधार विकास उप-शाखा | प्राविधिक | इन्जीनियर(अधिकृत स्तर छैठौं) | इन्जीनियरिङ्ग | सिभिल/जनरल | १ |
| | | प्राविधिक | सव-इन्जीनियर | इन्जीनियरिङ्ग | सिभिल/जनरल | २ |
| | | प्राविधिक | अ.स.ई. | इन्जीनियरिङ्ग | सिभिल/जनरल | १ |
| ७ | भवन तथा वस्ती विकास उप-शाखा | प्राविधिक | इन्जीनियर | इन्जीनियरिङ्ग | आर्किटेक्ट/विल्डिङ्ग | १ |
| | | प्राविधिक | सब-इन्जीनियर | इन्जीनियरिङ्ग | आर्किटेक्ट/विल्डिङ्ग | १ |
| | | प्राविधिक | सर्भेयर | इन्जीनियरिङ्ग | सर्भे | १ |
| | | प्राविधिक | अ.स.ई. | इन्जीनियरिङ्ग | विल्डिङ्ग/जनरल | १ |

| सि.नं. | पद | सेवा | तह | समूह | उप-समूह | संख्या |
|---|---|---|---|---|---|---|
| ८ | वनवातावरण, विपद् व्यवस्थापन तथा सरसफाई उप-शाखा | प्राविधिक | वातावरण अधिकृत | इन्जीनियरिङ्ग | वातावरण/सिभिल | १ |
| | | प्राविधिक | रेन्जर | वन | | १ |
| | | प्रशासन | ना.सु. | प्रशासन | | १ |
| | | प्रशासन | खरिदार | प्रशासन | | १ |
| | | प्रशासन | श्रेणिबिहिन | प्रशासन | हेभी सवारी चालक | १ |
| ९ | स्वास्थ्य तथा सामाजिक विकास शाखा | प्राविधिक | जनस्वास्थ्य अधिकृत | स्वास्थ्य | | १ |
| | | स्वास्थ्य | जनस्वास्थ्य निरिक्षक/सि.अ.हे.ब. | स्वास्थ्य | | १ |
| | | स्वास्थ्य | क.न.निरिक्षक/सि.अ.न.मि. | स्वास्थ्य | | १ |
| १० | सामाजिक सुरक्षा तथा पंजीकरण उपशाखा | प्रशासन | ना.सु. | प्रशासन | | १ |
| | | प्रशासन | खरिदार | प्रशासन | | १ |
| ११ | महिला वालवालिका तथा समाज कल्याण उपशाखा | प्रशासन | म.वि.नि. | प्रशासन | महिला तथा वालवालिका | १ |
| | | प्रशासन | स.म.वि.नि. | प्रशासन | महिला तथा वालवालिका | १ |
| १३ | कानून शाखा | प्रशासन | शाखा अधिकृत/अधिकृत छैठौं स्तर | कानून | न्याय | १ |
| | | प्रशासन | ना.सु. | न्याय | न्याय | १ |
| १४ | शिक्षा, युवा तथा खेलकुद शाखा | प्राविधिक | उप सचिव | शिक्षा | शिक्षा | १ |
| | | प्राविधिक | शाखा अधिकृत | शिक्षा | शिक्षा | १ |
| | | प्राविधिक | सहायक ना.सु. | शिक्षा | शिक्षा | १ |
| १५ | कृषि विकास शाखा | प्रशासन | कृषि विकास अधिकृत | कृषि | कृषिप्रसार | १ |
| | | प्राविधिक | प्रा.सहायक(ना.सु.) | कृषि | वाली संरक्षण | १ |
| | | प्राविधिक | प्रा.सहायक(ना.सु.) | कृषि | वाली विकस | १ |
| | | प्राविधिक | ना.सू. स्तर | कृषि | ल्याब टेक्निसियन | १ |
| | | प्रशासन | का.स. | | | १ |

| सि.नं. | पद | सेवा | तह | समूह | उप-समुह | संख्या |
|---|---|---|---|---|---|---|
| १६ | उपभोक्ता हित संरक्षण, उद्योग व्यवसाय तथा सहकारी उपशाखा | प्राविधिक | ना.सु. | बजार निरिक्षक | | १ |
| | | प्रशासन | ना.सु. | प्रशासन | | १ |
| | | प्रशासन | खरिदार | प्रशासन | | १ |
| १७ | पशु सेवा शाखा | कृषि | पशुविकास अधिकृत/पशु चिकित्सक | भेटेनरी/लाइभ्स्ट्रक | | १ |
| | | प्राविधिक | प्रा.स. | भेटेनरी/पशु विकास | | २ |
| | | प्राविधिक | प्रा.स. | मत्स्य | | १ |
| | | प्राविधिक | ना.प्रा.स. | भेटेनरी/पशु विकास | | २ |
| | | प्रशासन | का.स. | | | १ |
| १८ | आर्थिक प्रशासन शाखा | प्रशासन | लेखाअधिकृत | लेखा | | १ |
| | | प्रशासन | लेखापाल | लेखा | | १ |
| | | प्रशासन | सहायक स्तर चौथो(सहलेखापाल) | लेखा | | १ |
| १९ | आन्तरिक लेखा परिक्षण इकाई | प्रशासन | लेखाअधिकृत | लेखा | लेखा परीक्षक | १ |
| **वडा कार्यालय तर्फका** | | | | | | |
| सि.नं. | | सेवा | पद | समूह | उप-समुह | संख्या |
| १ | प्रशासन | प्रशासन | ना.सु. वा सहायक स्तर पाँचौं | प्रशासन | | ६ |
| | | प्राविधिक | सब ईन्जिनियर | प्राविधिक | | ६ |
| | | प्रशासन | खरिदार वा सहायक स्तर चौथौं | प्रशासन | | ७ |
| | | प्राविधिक | अ.सब ईन्जिनियर | प्राविधिक | | ७ |
| | | प्रशासन | का.स. | प्रशासन | | १३ |

# नवौं नगरसभाका निर्णयहरू

## निर्णय नं. १

स्थानीय सरकार सञ्चालन ऐन, २०७४ बमोजिम खैरहनी नगरपालिकाका उप प्रमुखले आज नवौं नगरसभाम पेश गर्नु भएको आगामी आर्थिक वर्ष २०७८।०७९ को वार्षिक बजेट सहित तपसिलका विवरणहरु समावेश भएको विनियोजन विधेयकलाई नगरसभा सञ्चालन कार्यविधि २०७४ को दफा १६(२) बमोजिम पारित गर्ने निर्णय गरीयो। (त्यसको विस्तृत विवरणहरु अनुसूचिमा उल्लेख गरिएकोछ।

(क) गत आर्थिक वर्ष २०७६।०७७ को यथार्थ आय व्ययको विवरणहरु।

(ख) यस चालु आर्थिक वर्ष २०७७।०७८ को संशोधित आय व्यय अनुमान।

(ग) आगामी आर्थिक वर्ष २०७८।०७९ को अनुमानित आय व्यय अनुमान तथा कार्यक्रमहरु।

(घ) आगामी आर्थिक वर्ष २०७८।०७९ को लागि रु.९० करोड ७२ लाख ६३ हजारको बार्षिक आय व्यय अनुमानका विवरणहरु।

(ङ) आगामी आर्थिक वर्ष २०७८।०७९ को बार्षिक योजना तथा कार्यक्रमहरु सहितको नगर विकास योजनाका विवरणहरु।

## निर्णय नं. २

स्थानीय सरकार सञ्चालन ऐन, २०७४ को दफा ६५ तथा खैरहनी नगरपालिकाको बार्षिक योजना तथा बजेट तर्जुमा दिग्दर्शन, २०७५ को ५.२.१ बमोजिम गठित स्थानीय राजश्व परामर्श समितिको विभिन्न मितिमा बसेको बैठकबाट प्राप्त परामर्श, सुझावहरुका आधारमा नगर कार्यपालिकाबाट आगामी आर्थिक वर्ष २०७८।०७९ का लागि सिफारिश भएका कर, दस्तुर, शुल्कका दर सम्बन्धी प्रस्ताव समावेश भएको आर्थिक विधेयकलाई पेश भए बमोजिम पारित गर्ने निर्णय गरीयो।

## निर्णय नं. ३

कार्यालयद्वारा यस चालु आर्थिक वर्ष २०७७।०७८ मा सञ्चालन गरी हालसम्म सम्पन्न भई जाँचपास तथा फरफारक भई सकेका योजनाहरुको विवरणलाई अनुमोदन गर्ने निर्णय गरीयो।

## निर्णय नं. ४

नगर कार्यपालिकाको कार्यालयको आर्थिक वर्ष २०७६।०७७ को महालेखा परीक्षकको कार्यालयबाट भएको लेखापरीक्षणको प्रतिवेदनमा पेश भयो, उक्त प्रतिवेदनमा औल्याइएका बेरुजुहरुलाई आवश्यक प्रकृया पुरा गरी फछ्यौट गर्न नगर कार्यपालिकाको कार्यालयलाई निर्देशन दिने निर्णय गरीयो।

**निर्णय नं. ५**

नगरसभा अधिवेशन नबसेको समयमा नगरसभाले गर्नुपर्ने कार्यहरुका लागि नगर कार्यपालिकालाई अधिकार प्रत्यायोजन गर्ने निर्णय गरीयो।

**निर्णय नं. ६**

नगर कार्यपालिका बैठकबाट नगरसभाको अधिकार प्रत्यायोजन गरी भए गरेका निर्णयहरु र नगरसभामा पेश गर्ने गरी विभिन्न मितिमा भएका निर्णयहरुलाई अनुमोदन गर्ने निर्णय गरीयो।

**निर्णय नं. ७**

खैरहनी नगरपालिका अन्तर्गतका मेलमिलापकर्ताहरु मध्ये सामुदायिक मेलमिलाप केन्द्र मार्फत आएका मेलमिलापकर्ताहरुको सूची अध्यावधिक गर्ने निर्णय गरीयो।

**निर्णय नं. ८**

खैरहनी नगरपालिका न्यायीक समिति (कार्यविधि सम्बन्धी) ऐन, २०७५ को दफा ५९ (क) मा मेलमिलाप कर्ताको न्यूनतम योग्यता स्नातक तह उत्तीर्णको सट्टा १०+२ (प्लस टु) कायम गर्न नगरसभा समक्ष पेश गर्ने निर्णय गरीयो।

**निर्णय नं. ९**

नगर कार्यपालिकाको बैठकबाट पारीत गरी पेश भएका तपसिल बमोजिमका विधेयकहरु पारीत गर्ने निर्णय गरीयो।

(क) अस्थायी/करार कर्मचारी कल्याण कोष विनियमावली, २०७८

**निर्णय नं. १०**

उपभोक्ता समितिहरुबाट सञ्चालन हुने योजना/कार्यक्रमहरु मध्ये सामुदायिक विद्यालय, स्वास्थ्य चौकी, विभिन्न तालिमहरु, जेष्ठ नागरिक, अपाङ्ग सम्मान कार्यक्रमहरुको लागि लागत सहभागिता नलाग्ने निर्णय गरीयो।

# नगरपालिकाका जन निर्वाचित पदाधिकारीहरूको नामावली

| क्र.स. | नाम, थर | वडा नं. | पद | सम्पर्क नं. |
|---|---|---|---|---|
| १ | लालमणि चौधरी | | प्रमुख | ९८५५०१६७७७ |
| २ | सुनिता खरेल थपलिया | | उप प्रमुख | ९८५५०१७८८८ |
| १ | भुमि प्रसाद कडेल | १ | वडा अध्यक्ष | ९८४५०४३५२७ |
| २ | बुधरमिया महतो | १ | सदस्य कार्यपालिका | ९८०९१४९९०३ |
| ३ | पार्वती वि.क. | १ | सदस्य | ९८६५०२०२०४ |
| ४ | रेशमलाल वि.क. | १ | कार्यपालिका सदस्य | ९८०३६६३४६६ |
| ५ | कृष्ण प्रसाद भुषाल | १ | सदस्य | ९८४५१०९४८१ |
| १ | टिकादत्त इटनी | २ | वडा अध्यक्ष | ९८४५२०७५७५ |
| २ | कृपा देवी अधिकारी | २ | सदस्य | ९८०४२३९२८१ |
| ३ | मिना सुनार | २ | सदस्य | ९८०९११५५५६ |
| ४ | केशर बहादुर अधिकारी | २ | सदस्य | ९८४५१०८३८९ |
| ५ | मनोज बस्नेत | २ | सदस्य | ९८५५०६२२६६ |
| १ | पूर्ण बहादुर गुरुङ | ३ | वडा अध्यक्ष | ९८५५०१५५४१ |
| २ | सुक माया घिसिङ | ३ | कार्यपालिका सदस्य | ९८४५०६३२१५ |
| ३ | विष्णु माया कामी | ३ | सदस्य | ९८१५२७०३३८ |
| ४ | उत्तम उप्रेती | ३ | सदस्य | ९८४५०६९८७७ |
| १ | देव बहादुर बस्नेत | ४ | वडा अध्यक्ष | ९८५५०६७१०० |
| २ | यशोदा कुमारी पौडेल | ४ | सदस्य | ९८४५३६०७३८ |
| ३ | राम माया वि.क. | ४ | सदस्य | ९८४५७३५७५३ |
| ४ | मन बहादुर गुरुङ | ४ | सदस्य | ९८४५०८०८१२ |
| १ | प्रतिमा बस्नेत | ५ | वडा अध्यक्ष | ९८६५१८३५१० |
| २ | राम सिंह चौधरी | ५ | सदस्य | ९८४५०८८२८० |
| ३ | मिना चौधरी | ५ | सदस्य | ९८४५२७३५२८ |
| ४ | राज कुमारी सार्की | ५ | सदस्य | ९८४५१२१९५४ |
| ५ | रमेश प्रसाद सुवेदी | ५ | सदस्य | ९८५५०६६८३२ |
| १ | रामशरण पाण्डे | ६ | वडा अध्यक्ष | ९८५५०५८५३८ |
| २ | शान्ति नेपाल | ६ | सदस्य | ९८४५३४५२३१ |
| ३ | रुपा वि.क. | ६ | सदस्य | ९८११२४६६८८ |
| ४ | जिवन कुमार चौधरी | ६ | सदस्य | ९८१५२४७८१९ |
| ५ | छलाही महतो | ६ | सदस्य | ९८४५०६५४०५ |
| १ | मनेजर महतो | ७ | वडा अध्यक्ष | ९८४५१५०३१६ |

| क्र.स. | नाम, थर | वडा नं. | पद | सम्पर्क नं. |
|---|---|---|---|---|
| २ | अनिता चौधरी | ७ | सदस्य | ९८४५३२१८६५ |
| ३ | विष्णु माया विश्वकर्मा | ७ | सदस्य | ९८०४२५१०९१ |
| ४ | मरल महतो थारु | ७ | सदस्य | ९८४५५६३५२० |
| ५ | रामकृष्ण पाठक | ७ | सदस्य | ९८४५२४०३९९ |
| १ | टेक बहादुर थापा क्षेत्री | ८ | वडा अध्यक्ष | ९८४५०४९४३० |
| २ | रत्न कुमारी श्रेष्ठ | ८ | सदस्य | ९८४५०८४८१० |
| ३ | मञ्जु नेपाली | ८ | सदस्य | ९८४५११०७२६ |
| ४ | मंगरा महतो | ८ | सदस्य | ९८०९१३७७५४ |
| ५ | शान्ति कुमारी चौधरी | ८ | कार्यपालिका सदस्य | ९८४५०८८५३७ |
| १ | होम कुमार पुन | ९ | वडा अध्यक्ष | ९८५५०८०७५६ |
| २ | विक्रमिया चौधरी | ९ | कार्यपालिका सदस्य | ९८४५५५०२६३ |
| ३ | विनु विश्वकर्मा | ९ | सदस्य | ९८४५०९१९८३ |
| ४ | पवन श्रेष्ठ | ९ | सदस्य | ९८५५०६०५८० |
| ५ | बन्धु राम महतो | ९ | सदस्य | ९८५५०५१३४९ |
| १ | कारीराम चौधरी | १० | वडा अध्यक्ष | ९८४५१४२४९२ |
| २ | दुर्गा देवी आचार्य | १० | सदस्य | ९८६५१७८६२३ |
| ३ | मैया वि.क. | १० | का.सदस्य | ९८४५०८९२८५ |
| ४ | रामदिन चौधरी | १० | सदस्य | ९८४५६५३६१३ |
| ५ | पदम बहादुर चुवान | १० | सदस्य | ९८४५०६५५२० |
| १ | हाकीमसिंह उप्रेती | ११ | वडा अध्यक्ष | ९८४५०२६७१९ |
| २ | शान्ति तामाङ दरै | ११ | सदस्य | ९८४५९५८३०४ |
| ३ | विष्णु माया कामी | ११ | सदस्य | ९८४५१६३२७५ |
| ४ | लखन दरै | ११ | सदस्य | ९८११२७८८३५ |
| ५ | लाल बहादुर गौंगंवा तमाङ | ११ | सदस्य | ९८०७२६९१०९ |
| ६ | गोमा देवी घर्ती | ११ | कार्यपालिका सदस्य | ९८४५१३२९९३ |
| १ | टिकाराम तिमिल्सीना | १२ | वडा अध्यक्ष | ९८५५०४३४१८ |
| २ | अनिता चौधरी | १२ | सदस्य | ९८४५१४२१३० |
| ३ | श्रीमाया सार्की | १२ | सदस्य | ९८४५१४१६५६ |
| ४ | चन्द्रलाल चौधरी | १२ | सदस्य | ९८४५२७२३५० |
| ५ | लक्ष्मीदेवी दराई | १२ | कार्यपालिका सदस्य | ९८६५७९९३३६ |
| १ | टिका दाहाल | १३ | का.व. अध्यक्ष | ९८४५३९६३२८ |
| २ | जिवन कार्की | १३ | सदस्य | ९८५५०७३२६२ |
| ३ | चन्द्रलाल चौधरी | १३ | सदस्य | ९८४५०४७६३१ |

# खैरहनी नगरपालिका कर्मचारी विवरण

| क्र.सं. | कर्मचारी नामथर | पद | मोबाईल नं. |
|---|---|---|---|
| १ | चन्द्रकान्त न्यौपाने | प्रमुख प्रशासकीय अधिकृत | ९८५५०१५१११ |
| २ | राजु बानियाँ | उप-सचिव (शिक्षा) | ९८५५०५४०४२ |
| ३ | रुद्र कुमार श्रेष्ठ | पशु विकास अधिकृत | ९८४५११४७६७ |
| ४ | केशव हुमागाई | लेखा अधिकृत | ९८४५२९५०५१ |
| ५ | दामोदर अधिकारी | प्रशासकीय अधिकृत | ९८४५०५०६७१ |
| ६ | कृष्ण कुमारी गुरुङ | महिला विकास निरीक्षक | ९८४५०५३१०३ |
| ७ | युगेश्वर शाह | अधिकृतस्तर छैठौं (पशु विकास) | ९८४५१८२९९१ |
| ८ | नविनराज रुवाली | प्रशासकीय अधिकृत | ९८४५१३९७७८ |
| ९ | ई. सुरेश चौधरी | सुचना प्रविधि अधिकृत | ९८४१७४४०५४ |
| १० | ई. सुमन श्रेष्ठ | ईन्जिनियर | ९८४५२०९२८३ |
| ११ | ई. योगेश चापागाई | ईन्जिनियर | ९८६१३१३४६५ |
| १२ | रमेश पौडेल | रोजगार संयोजक | ९८४५२१८०४० |
| १३ | दिपेन्द्र अर्याल | कृषि विकास अधिकृत | ९८४५२१८०४० |
| १४ | कुल प्रसाद भुसाल | सहायक पाचौँ | ९८४५०४३२१२ |
| १५ | ध्रुव आचार्य | प्राविधिक सहायक (कृषि विकास) | ९८४१८१४४२१ |
| १६ | रमेश वाग्ले | सहायक पाचौँ | ९८४५१४०५२९ |
| १७ | मागर महतो | सहायक पाचौँ | ९८४५६५२४२८ |
| १८ | सविता खनाल | सहायक महिला विकास निरीक्षक | ९८४५१४६२०० |
| १९ | बिमला रानाभाट | सहायक महिला विकास निरीक्षक | ९८४५२०७४६८ |
| २० | टेक बहादुर ओली | पशु स्वास्थ्य प्राविधिक | ९८४४८५३३९८ |
| २१ | आरति पौडेल सुवेदी | प्राविधिक सहायक | ९८४८५३६९६१ |
| २२ | पवन पौडेल | कम्प्युटर अपरेटर | ९८४५५८२१८१ |
| २३ | प्रेम बहादुर सिलवाल | कम्प्युटर अपरेटर | ९८६१८७११८९ |
| २४ | सन्दिप थापा मगर | सर्वेक्षक | ९८४१११६०४ |
| २५ | सुमा चौधरी | एम.आई.एस.अपरेटर | ९८४९१२११२६ |
| २६ | गौरव भुषाल | एम.आई.एस.अपरेटर | ९८४५१४६११० |
| २७ | मिलन दराई | सब-ईन्जिनियर | ९८६७२२६५५८ |
| २८ | अनिल देबकोटा | सब-ईन्जिनियर | ९८४५४४३४४९ |
| २९ | शान्ति कुमारी दाहाल | बरिष्ठ उ.वि.सहजकर्ता | ९८४८१३८६७४ |
| ३० | लक्ष्मी घिमिरे | स.ले.पा. | ९८५५०८१६७७ |

| क्र.सं. | कर्मचारी नामथर | पद | मोबाईल नं. |
|---|---|---|---|
| ३१ | कर्ण बहादुर थापा | अ.सव.ईञ्जिनियर | ९८४५०७९१७३ |
| ३२ | छन्नु प्रसाद चौधरी | सहायक चौथो | ९८४५०४९७४८ |
| ३३ | होमनाथ पहाडी | सहायक चौथो | ९८६५०७७४५० |
| ३४ | निर्चना चापागाई | पशु सेवा प्राविधिक | ९८४५७८३६०३ |
| ३५ | मुकेश यादव | ना.पशु स्वास्थ्य प्राविधिक | ९८६१०११८५१ |
| ३६ | यमुना सापकोटा | ना.प्रा.स (कृषि) | ९८५११५१०७३ |
| ३७ | सुजन पौडेल | सब ओभरसियर | ९८४०५४४१३३ |
| ३८ | धिरेन्द्र कुमार चौधरी | अ.सव.ईञ्जिनियर | ९८४५०४८९४० |
| ३९ | अनिता पन्त | सहायक चौथो | ९८४३३५२६०५ |
| ४० | गिता राई | सहायक चौथो | ९८६७८७२८७६ |
| ४१ | महेश प्रसाद ढकाल | सहायक चौथो | ९८४७२३४२५९ |
| ४२ | सिता शिवाकोटी | सहायक चौथो | ९८४५०८९६७८ |
| ४३ | लिला रावल | सहायक चौथो | ९८४५४८०००४ |
| ४४ | केशरी माया पाठक | सहायक चौथो | ९८६५२४९१६० |
| ४५ | रन्जना नेपाल उप्रेती | सहायक चौथो | ९८०९१८४६६२ |
| ४६ | कृष्ण प्रसाद पराजुली | सहायक चौथो | ९८४५०८५२८२ |
| ४७ | आतिस चौधरी | फिल्ड सहायक | ९८४५२३९३३७ |
| ४८ | मनिष पौडेल | ल्याब टेक्निसियन | ९८४५९५६१३६ |
| ४९ | सन्देश चौधरी | कम्प्युटर टेक्निसियन | ९८४५६९४५८३ |
| ५० | हिमाल सापकोटा | प्राविधिक सहायक | ९८४५५२२००३ |
| ५१ | तोयनाथ अधिकारी | ह.स.चा. (प्रा.) | ९८५५०८१३३३ |
| ५२ | प्रकाश बहादुर श्रेष्ठ | जे.सि.वि.अपरेटर | ९८०६८२००४० |
| ५३ | भिष्म महत्तो | हलुका सवारी चालक | ९८४५८१९९३५ |
| ५४ | खेम नारायण श्रेष्ठ | दमकल चालक | ९८५५०८२६५० |
| ५५ | श्रीराम चौधरी | दमकल चालक | ९८६५३७७१०५ |
| ५६ | राज कुमार चौधरी | दमकल चालक | ९८६३०४९९७० |
| ५७ | नवराज रिजाल | दमकल चालक | ९८६५३५०१४७ |
| ५८ | कमल प्रसाद ढुंगेल | नगर प्रहरी हवल्दार | ९८६०४१८९४० |
| ५९ | टिका नारायण श्रेष्ठ | नगर प्रहरी | ९८४५८१३१६४ |
| ६० | हेमकला महतो | नगर प्रहरी | ९८४५३२१०९३ |
| ६१ | बिदुर बहादुर खड्का | नगर प्रहरी | ९८१८५७४५९२ |
| ६२ | देब कुमार भण्डारी | नगर प्रहरी | ९८४४९७६३०१ |

| क्र.सं. | कर्मचारी नामथर | पद | मोबाईल नं. |
|---|---|---|---|
| ६३ | एक बहादुर पौडेल | कार्यालय सहयोगी | ९८४५०६८४६१ |
| ६४ | बाल गोविन्द महत्तो | कार्यालय सहयोगी | ९८१९२८९६५९ |
| ६५ | टेक बहादुर भण्डारी | कार्यालय सहयोगी | ९८४५८३७२९७ |
| ६६ | निर्मला घिमिरे | कार्यालय सहयोगी | ९८४५४४१३४५ |
| ६७ | लक्ष्मी अर्याल | कार्यालय सहयोगी | ९८४५५६५२१६ |
| ६८ | भगवती अर्याल | कार्यालय सहयोगी | ९८६५४०१०७० |
| ६९ | तारा पाण्डे | कार्यालय सहयोगी | ९८१२२०१९५० |
| ७० | दरेश मल्लीक | कार्यालय सहयोगी | ९८०६८८२९७१ |
| ७१ | विष्णु प्रसाद अर्याल | कार्यालय सहयोगी | ९८०९२३५३८१ |
| ७२ | सुमित्रा चौलागाई | कार्यालय सहयोगी | ९८६३३७२३७८ |
| ७३ | गोमा चौलागाई डोटेल | कार्यालय सहयोगी | ९८४५२८८३८६ |
| ७४ | सुस्मा चौधरी | कार्यालय सहयोगी | ९८११२९२४३५ |
| ७५ | सुकमाया तामाङ | कार्यालय सहयोगी | ९८४६८७२८८७ |
| ७६ | मोनिका चौधरी | कार्यालय सहयोगी | ९८४५३४४४८२ |
| ७७ | अप्सरा पोखरेल | कार्यालय सहयोगी | ९८६५१४२७८९ |
| ७८ | गिता कंडेल | कार्यालय सहयोगी | ९८४५०७७२८७ |
| ७९ | सर्मिला सिलवाल | कार्यालय सहयोगी | ९८४९०७८०९० |
| ८० | सुदिप चौधरी | कार्यालय सहयोगी | ९८४५०४३६९७ |
| ८१ | सन्तोष अर्याल | कार्यालय सहयोगी | ९८६५१५३६८४ |

## स्वास्थ्य शाखा अन्तर्गत कार्यरत कर्मचारीहरुको सम्पर्क नम्बर

| क्र.स | पद | तह | नाम थर | सम्पर्क नं |
|---|---|---|---|---|
| १ | मेडिकल अधिकृत | अधिकृत आठौँ | डा. सरोजा पोखरेल | ९८०१२०५८४१ |
| २ | जनस्वास्थ्य अधिकृत | अधिकृत सातौँ | अनुप अधिकारी | ९८५५०६३६७७ |
| ३ | मेडिकल अधिकृत | अधिकृत आठौँ | डा. समिक्षा घिमिरे | ९८०१२०५८४२ |
| ४ | मेडिकल अधिकृत | अधिकृत आठौँ | डा. सौरभ श्रेष्ठ | ९८६५०२३५२२ |
| ५ | सि.अ.हे.ब अधिकृत | अधिकृत छैठौँ | रुद्र प्रसाद शर्मा | ९८४५०७८१६४ |
| ६ | सि.अ.न.मि निरिक्षक | अधिकृत छैठौँ | पुजा गिरी | ९८४५०३४५०६ |
| ७ | जनस्वास्थ्य निरिक्षक | अधिकृत छैठौँ | निर्मल घिमिरे | ९८४५१४००३१ |
| ८ | जनस्वास्थ्य निरिक्षक | अधिकृत छैठौँ | नविन अधिकारी | ९८४५५४३९०० |
| ९ | अस्पताल नर्सिङ निरिक्षक | अधिकृत छैठौँ | बिनिता पौड्याल | ९८६९४०७२०० |
| १० | ज.स्वा.नि | अधिकृत छैठौँ | ईमामुद्दिन मियाँ | ९८६५२३९५३९ |

| क्र.स | पद | तह | नाम थर | सम्पर्क नं |
|---|---|---|---|---|
| ११ | ज.स्वा.नि | अधिकृत छैठौँ | धन बहादुर गुरुङ | ९८४५९०१०११ |
| १२ | सि.अ.हे.ब अधिकृत | अधिकृत छैठौँ | चुडामणि काफ्ले | ९८४१००६१४२ |
| १३ | सि.अ.हे.व अधिकृत | अधिकृत छैठौँ | पिताम्बर पन्त | ९८५५०४६१७१ |
| १४ | सि.अ.हे.व अधिकृत | अधिकृत छैठौँ | लक्ष्मी शर्मा | ९८४५०४३२९८ |
| १५ | सि.अ.न.मि निरिक्षक | अधिकृत छैठौँ | गीता कोइराला | ९८४५०२६०५८ |
| १६ | हे.अ | सहायक पाचौँ | टेकनाथ बसेल | ९८५५०६५३४८ |
| १७ | हे.अ | सहायक पाचौँ | अनुज मिश्र | ९८४५३५८४५७ |
| १८ | हे.अ | सहायक पाचौँ | नबिन पराजुली | ९८४५३३३९७९ |
| १९ | सि.अ.न.मि | सहायक पाचौँ | सरिता जोशी | ९८४५१४०३८५ |
| २० | सि.अ.न.मि | सहायक पाचौँ | दुर्गा निरौला | ९८४५२४३०८३ |
| २१ | सि.अ.हे.व | सहायक पाचौँ | कल्पना भण्डारी | ९८४२९३४३२१ |
| २२ | सि.अ.न.मि | सहायक पाचौँ | नमुना थापा | ९८४५०६३०५९ |
| २३ | सि.अ.न.मि | सहायक पाचौँ | पविता गुरुङ | ९८६५००२८४३ |
| २४ | सि.अ.न.मि | सहायक पाचौँ | नमुना राना | ९८४६१४२२७३ |
| २५ | सि.अ.न.मि | सहायक पाचौँ | सावित्री भण्डारी | ९८६५०३१८८७ |
| २६ | सि.अ.हे.व | सहायक पाचौँ | अजिना श्रेष्ठ | ९८४६७२२९९८ |
| २७ | बरिष्ठ ल्या.अ | सहायक पाचौँ | सुलोचना वि.क | ९८६७१६१२४२ |
| २८ | सि.अ.न.मि | सहायक पाचौँ | बुद्धिमाया दराई | ९८४५३५७३१० |
| २९ | सि.अ.न.मि | सहायक पाचौँ | कुसुम दराई | ९८४५६६२३१७ |
| ३० | सि.अ.न.मि | सहायक पाचौँ | यसोदा सापकोटा | ९८४५३२०६७८ |
| ३१ | सि.अ.न.मि | सहायक पाचौँ | सन्तोषी अधिकारी | ९८४५३५६९७७ |
| ३२ | ल्या.टे | सहायक पाचौँ | निर्मला चौधरी | ९८४५६१६२१५ |
| ३३ | ल्या.टे | सहायक पाचौँ | रमिला थपलिया | ९८६४५२११८४ |
| ३४ | ल्या.टे | सहायक पाचौँ | भिष्म चौधरी | ९८६५१८७७६७ |
| ३५ | हेल्थ असिस्टेन्ट | सहायक पाचौँ | अमृत चौधरी | ९८४५९४७०५२ |
| ३६ | स्टाफ नर्स | सहायक पाचौँ | वर्षा बस्नेत | ९८४८१८०७२६ |
| ३७ | हे.अ | सहायक पाचौँ | सुष्मा बिश्वकर्मा | ९८६७२१६८०० |
| ३८ | स्टाफ नर्स | सहायक पाचौँ | एन्जिला पुन | ९८४५७७२९१६ |
| ३९ | विधालय नर्स | सहायक पाचौँ | कन्चन वि.क. | ९८६२४९७६०७ |
| ४० | विधालय नर्स | सहायक पाचौँ | कला पाण्डे | ९८५५०८३७०५ |
| ४१ | विधालय नर्स | सहायक पाचौँ | सुष्मिता पाठक | ९८६५१६३५०० |
| ४२ | अ.हे.व | सहायक चौथो | रंजित थापा मगर | ९८४५७१७६५४ |
| ४३ | अ.हे.व | सहायक चौथो | दुर्गा मिधुन | ९८४७२३११९२ |

| क्र.स | पद | तह | नाम थर | सम्पर्क नं |
|---|---|---|---|---|
| ४४ | अ.हे.व | सहायक चौथो | सुनिल ढकाल | ९८४५८१५०७१ |
| ४५ | अ.हे.व | सहायक चौथो | सुरबी बुढाथोकी | ९८६८६२९२५८ |
| ४६ | अ.हे.व | सहायक चौथो | मञ्जु चौधरी | ९८४५३२३९८६ |
| ४७ | अ.न.मि | सहायक चौथो | लक्ष्मी शर्मा | ९८४५३७२१०१ |
| ४८ | अ.न.मि | सहायक चौथो | विन्दा लामिछाने | ९८६२३६६६२३ |
| ४९ | अ.हे.व | सहायक चौथो | शर्मिला चौधरी | ९८४४३१०२९९ |
| ५० | अ.न.मि | सहायक चौथो | चन्द्रा कार्की | ९८६११७२३०५ |
| ५१ | अ.हे.व | सहायक चौथो | बिभुषा क्षेत्रि | ९८४०६९८७८५ |
| ५२ | अ.न.मि | सहायक चौथो | संगीता धिताल | ९८०९२४१५८९ |
| ५३ | अ.हे.व | सहायक चौथो | मिन प्रसाद ढकाल | ९८४५९२९७३९ |
| ५४ | अ.न.मि | सहायक चौथो | सबिता सिम्खडा | ९८४५२८९०६३ |
| ५५ | अ.हे.व | सहायक चौथो | संजु चौधरी | ९८४५८९१९७४ |
| ५६ | अ.न.मि | सहायक चौथो | सिसन भाट | ९८४५८६४८२८ |
| ५७ | अ.हे.व | सहायक चौथो | सुनिल चौधरी | ९८६४२६३३६० |
| ५८ | अ.न.मि | सहायक चौथो | निर्मला महतो | ९८४५४८०२५८ |
| ५९ | अ.हे.व | सहायक चौथो | सिर्जना महतो | ९८४५३५५८१२ |
| ६० | अ.हे.व | सहायक चौथो | उपेन्द्र कुमार यादब | ९८४००४०८९३ |
| ६१ | का.स | श्रेणी बिहिन (पाचौं) | रेशम कुमार नेपाल | ९८४५०६४७४८ |
| ६२ | का.स | श्रेणी बिहिन | देबी बि.क | ९८४५२३९०४२ |
| ६३ | का.स (ज्याला दारी) | स्वास्थ्य बिमा | अमृता रैला | ९८४५०७५४३४ |
| ६४ | का.स | श्रेणी बिहिन | गीता सिम्खडा | ९८४५३४४९६२ |
| ६५ | का.स | श्रेणी बिहिन | अन्जली अर्याल | ९८४५२८८००९ |
| ६६ | का.स | श्रेणी बिहिन | उषा चौधरी | ९८६५१५८७१७ |
| ६७ | का.स | श्रेणी बिहिन | कल्पना पाठक | ९८४५१५२५४१ |
| ६८ | का.स | श्रेणी बिहिन | मिना देबी सापकोटा भुसाल | ९८६५२३९३४२ |
| ६९ | का.स | श्रेणी बिहिन | सरस्वती तिमल्सिना | ९८६०२४८१४२ |
| ७० | का.स | श्रेणी बिहिन | झलक कुमारी श्रेष्ठ | ९८१११२१७६२ |
| ७१ | का.स | श्रेणी बिहिन | सरस्वती कार्की | ९८४५४९२०१६ |
| ७२ | का.स | श्रेणी बिहिन | ओम कुमारी डल्लाकोटी | ९८४५४४४२९४ |
| ७३ | का.स | श्रेणी बिहिन | रचना लोहनी | ९८४५०४७४०० |
| ७४ | का.स | श्रेणी बिहिन | सुनम चौधरी | ९८४८९५२९५७ |
| ७५ | का.स | श्रेणी बिहिन | अरोज महतो | ९८६५५०७०५४ |